TORINO
Anno 72 Num. 189
Ogni numero 30 centesimi
(spedizione in abbonamento postale)
Telefoni dal N. 40-943 al N. 48-949

LA STAMPA

MERCOLEDI'
10 Agosto 1938
Anno XVI
UFFICI: VIA ROMA VIA BERTOLA
(GALLERIA DE «LA STAMPA»)

INSERZIONI - Prezzi per millimetro di altezza, larghezza di colonna: Annunci commerciali, L. 4 - Finanziari, L. 7 - Necrologie, L. 7 - Pubblicità economica condizioni in testa alle singole rubriche - Nel testo del giornale (tel. 41-909): Arte Cinematografica - Fiori d'arancio - Seguendo la cronaca - Divertimenti - Onorificenze: L. 20 per linea contata. Pagamento anticipato - Rivolgersi alla U. P. I., Via Santa Teresa, 7, telefoni 42-039 - 55-991. Il giornale si riserva il diritto di rifiutare tutte le inserzioni che a suo giudizio ritiene di non pubblicare — ABBONAMENTI: Italia Impero Colonie: 6 numeri settimanali: Anno L. 72, Semestre L. 38, Trimestre L. 20. Estero: Anno L. 120, Semestre L. 62, Trimestre L. 45. - Sette numeri, compresa l'edizione del lunedì: Italia Impero Colonie: Anno L. 87, Semestre 44, Trimestre 23. Estero: Anno L. 200, Semestre 102, Trimestre 52. - C.C.P. N. 2/1360.

LA FASE DECISIVA DELLE MANOVRE

Slancio di truppa ed entusiasmo di popolo intorno al Re, al Principe e al Duce nella Marsica

Mussolini in marcia per un'ora e mezza con le fanterie La grande giornata operativa della "Torino„ - La nuova Divisione-tipo rivela all'attacco potenza ed elasticità

(DAL NOSTRO INVIATO)

Carsoli, 9 agosto.

L'episodio culminante del breve, intenso ciclo operativo di queste manovre sperimentali del Corpo di armata di Roma, si è svolto oggi: il partito azzurro, impadronitosi con l'azione di forza di domenica scorsa del margine orientale della conca di Carsoli, è venuto a contatto, nella ripresa della sua marcia verso oriente, contro il formidabile baluardo che sbarra la soglia di Riofreddo, a cavallo della rotabile Tiburtina-Valeria. E' su questa posizione, come già sapete, che il partito rosso (Divisione granatieri di Sardegna, di formazione ternaria) si è andato alacremente rafforzando a difesa nei giorni scorsi. Ed è qui che si attendeva alla prova la nuova Divisione tipo, perchè desse la misura della propria forza di urto e di penetrazione contro un nemico in posizione. E' stata, insomma, quella di oggi, la grande giornata della Divisione binaria, e mentre telefonano in attesione dei poteri responsabili è già intenta ad un'opera di vivisezione delle varie fasi del movimentatissimo combattimento, per trarre da esso larga messe di orientamenti e di insegnamenti.

Il teatro dell'episodio odierno, già da noi illustrato nelle sue caratteristiche orografiche e tattiche, non è che una vastissima conca, chiusa a oriente e a occidente da due spalliere montuose ad andamento cuneiforme, che si fronteggiano. Dalla spalliera orientale è sboccato in pianura il partito azzurro; su quella occidentale si è sistemato a difesa il partito rosso. Il supposto generale dell'azione impone al Comando superiore dell'esercito invasore di non tentare lontani aggiramenti lungo il fascio di comunicazioni trasversali che porterebbero anche a Roma per la Casilina e per l'Appia, ma di investire frontalmente, la posizione nemica nel settore di azione della «Granatieri di Sardegna».

I due nemici di fronte

Nella giornata di ieri i due partiti hanno stabilito i contatti delle avanguardie a metà circa della conca, lungo la linea fiume Turano - fosso Sonno - quota 375 - quota 641 (stazione di Cavaliere) - casa subito a nord-est dell'Immagine - fosso Sacco - fosso Fiojo, e ora compiutano i loro preparativi. Le unità rosse si rafforzano saldamente sulle posizioni Monte di Tora, Vivaro Romano, Oricola, Monte S. Fabrizio; il Comando azzurro fa ammassare, alla Divisione «Torino» alla sinistra (tra la Tiburtina-Valeria e l'abitato di Pereto) e alla Divisione «cacciatori delle Alpi» a destra (tra la rotabile e Poggio Cinolfo), lo schieramento per l'attacco, mentre fa avanzare, da Tagliacozzo e Colli di Monte Bove, la Divisione «Aquila», riserva di Corpo d'armata.

Gli intendimenti operativi dei due Comandi sono presto esposti. Il comandante della Divisione «Granatieri di Sardegna» non ha ragione di eccessive preoccupazioni alla sua sinistra, a nord della soglia di Riofreddo, perchè in questa zona le alture cadono ripide e dirupate, senza fratture che possano offrire facile gioco alla infiltrazione nemica; non così alla sua destra, dove, per la più modesta altezza delle quote, per la rottura della spalliera montuosa in valloni e canaloni, per l'esistenza di angoli morti, per il fuoco di artiglieria, ed infine per il pericolo di aggiramento offerto dal lato di Rocca di Botte, la posizione appare tatticamente più debole e si presume possa essere oggetto del massimo sforzo nemico.

Pertanto il Comando rosso, suddivisa la zona in tre settori di reggimento, e organizzatovi sui capisaldi Vallinfreda, Monte Aguzzo, Monte Pusciato, Oricola, Monte S. Fabrizio, decide di agire col fuoco in corrispondenza di Vallinfreda e della insellatura di Riofreddo, per tenar forte l'ala destra, proteggendo il fianco esterno e guardando la provenienza da Rocca di Botte. A tal uopo tiene di riserva, ai largandei due battaglioni di primo e secondo scaglione del 3.o Granatieri, appunto all'estrema destra della posizione difensiva, un battaglione del 1.o Reggimento.

A sua volta il comandante del Corpo d'Armata azzurro si propone di rompere la posizione avversaria fra Monte Aguzzo e Oricola, agendo con le Divisioni «Cacciatori delle Alpi» e «Torino» in prima schiera, e con la Divisione «Aquila» in seconda schiera, con obbiettivi Cinelo Romano, Marano, Equo. Egli assegna quindi alla «Cacciatori delle Alpi» la direttrice Fosso Secure, San Nicola, Riofreddo, Cinelo Romano, con obbiettivi Riofreddo, Monte Crocetta, Cinelo Romano; al alla «Torino» la direttrice Pimmagine, Oricola, Arsoli, con obbiettivi altura di Oricola-Arsoli. All'estrema sinistra affida all'8.o Gruppo Battaglioni Camicie Nere, il compito di procedere lungo la direzione Pereto, quota 835, Monte San Fabrizio; all'estrema destra officiava al reggimento «Genova Cavalleria» il collegamento con la Divisione supposta «Sulmona», che opera a nord.

Oggetto di accurato studio è stato naturalmente, trattandosi di muovere all'attacco di posizioni montuose, attraverso una pianura in gran parte scoperta, lo schieramento delle artiglierie che il Comando azzurro ha così distribuito: le artiglierie divisionali della «Cacciatori delle Alpi» nella zona di Poggio Cinolfo; quelle della «Torino» nella zona di Pereto; quelle di Corpo d'Armata sui terrazzamenti di Colli di Monte Bove e Monte Sabinese. Ma, inoltre, il Comando azzurro ha schierato in linea, al centro della pianura, a cavallo della rotabile, le artiglierie della Divisione «Aquila», facendole intervenire fin dal primo momento nella battaglia.

Alle 6,30 tutti i gruppi a medi calibri aprono il fuoco di preparazione. Sono duecentosedici pezzi che concentrano ad un tempo i loro colpi a massa sui capisaldi della difesa rossa, rovesciandovi non meno di seicento proiettili al minuto. E' un tamburreggiamento infernale che neutralizza i tiri dell'artiglieria rossa schierata sul basilare e che stringe la pianura come in una tenaglia.

Sulle traiettorie, alle 7 precise, scattano le fanterie. La Divisione «Cacciatori delle Alpi», protetta anche da fuoco del battaglione mitraglieri divisionale, è schierata all'estrema destra su due colonne, una di due battaglioni sulla direttrice Poggio Cinolfo-Vivaro Romano, l'altra forte di quattro battaglioni al comando del vicedivisionario, attraversa il bosco di Oricola nella direttrice San Nicola-Vallinfreda. La «Torino» muove anch'essa su due colonne; la prima, della consistenza di cinque battaglioni, si dirige su Oricola; la seconda, di tre battaglioni, punta sul Monte San Fabrizio. Alle colonne della «Torino» sono state decentrate le compagnie del battaglione mortai e aggiunta una compagnia di carri leggeri.

Una fase molto critica per la Divisione «Torino» è l'attraversamento di un tratto di pianura della profondità di circa 4 chilometri, assolutamente scoperto (la «Cacciatori delle Alpi», viceversa, può usufruire della copertura offerta dal bosco di Oricola). E' chiaro, infatti, che non può bastare l'intenso fuoco di artiglieria a neutralizzare il tiro delle batterie avversarie e delle numerose mitragliatrici di cui dispongono a mezza costa le punte di sicurezza rosse.

Nella «nebbia» chimica

Ma la situazione è risolta brillantemente dal Comando azzurro, facendo intervenire i reparti chimici, che in breve occultano l'intera pianura sotto una spessa, densissima coltre nebbiogena. Dall'alto del nostro osservatorio, sulle pendici dell'abitato di Oricola, proprio sotto le posizioni rosse, assistiamo all'eccezionale, caratteristico spettacolo di questa immensa nube grigia, che, portata dal vento, propria nel senso desiderato, investe gli attaccanti, cioè verso le linee nemiche, inghiotte rapidamente l'ampia piana abitata e trasforma in un baleno un paesaggio di idilliaca dolcezza in una bolgia fumosa. E' uno degli impieghi più vasti che siano mai stati sperimentati di occultamento nebbiogeno. L'area che viene per tal modo coperta misura circa un chilometro di profondità e 4 o 5 chilometri di larghezza.

Nella nebbia senza bisogno di speciale protezione — perchè si può respirare all'aperto una innocua caligine — avanzano i fanti della «Torino» e della «Cacciatori delle Alpi», vicevversa, può usufruire della copertura offerta dal bosco di Oricola). E' chiaro, infatti, che non può bastare l'intenso fuoco di artiglieria a neutralizzare il tiro delle batterie avversarie e delle numerose mitragliatrici di cui dispongono a mezza costa le punte di sicurezza rosse.

Il Duce si intrattiene con le Piccole Italiane di Visovaro

Fabrizio; all'estrema destra officiava al reggimento «Genova Cavalleria» il collegamento con la Divisione supposta «Sulmona», che opera a nord.

Oggetto di accurato studio è stato naturalmente, trattandosi di muovere all'attacco di posizioni montuose, attraverso una pianura in gran parte scoperta, lo schieramento delle artiglierie che il Comando azzurro ha così distribuito: le artiglierie divisionali della «Cacciatori delle Alpi» nella zona di Poggio Cinolfo; quelle della «Torino» nella zona di Pereto; quelle di Corpo d'Armata sui terrazzamenti di Colli di Monte Bove e Monte Sabinese. Ma, inoltre, il Comando azzurro ha schierato in linea, al centro della pianura, a cavallo della rotabile, le artiglierie della Divisione «Aquila», facendole intervenire fin dal primo momento nella battaglia.

Alle 6,30 tutti i gruppi a medi calibri aprono il fuoco di preparazione. Sono duecentosedici pezzi che concentrano ad un tempo i loro colpi a massa sui capisaldi della difesa rossa, rovesciandovi non meno di seicento proiettili al minuto. E' un tamburreggiamento infernale che neutralizza i tiri dell'artiglieria rossa schierata sul basilare e che stringe la pianura come in una tenaglia.

Sulle traiettorie, alle 7 precise, scattano le fanterie. La Divisione «Cacciatori delle Alpi», protetta anche da fuoco del battaglione mitraglieri divisionale, è schierata all'estrema destra su due colonne, una di due battaglioni sulla direttrice Poggio Cinolfo-Vivaro Romano, l'altra forte di quattro battaglioni al comando del vicedivisionario, attraversa il bosco di Oricola nella direttrice San Nicola-Vallinfreda. La «Torino» muove anch'essa su due colonne; la prima, della consistenza di cinque battaglioni, si dirige su Oricola; la seconda, di tre battaglioni, punta sul Monte San Fabrizio. Alle colonne della «Torino» sono state decentrate le compagnie del battaglione mortai e aggiunta una compagnia di carri leggeri.

Una fase molto critica per la Divisione «Torino» è l'attraversamento di un tratto di pianura della profondità di circa 4 chilometri, assolutamente scoperto (la «Cacciatori delle Alpi», viceversa, può usufruire della copertura offerta dal bosco di Oricola). E' chiaro, infatti, che non può bastare l'intenso fuoco di artiglieria a neutralizzare il tiro delle batterie avversarie e delle numerose mitragliatrici di cui dispongono a mezza costa le punte di sicurezza rosse.

Nella «nebbia» chimica

Ma la situazione è risolta brillantemente dal Comando azzurro, facendo intervenire i reparti chimici, che in breve occultano l'intera pianura sotto una spessa, densissima coltre nebbiogena. Dall'alto del nostro osservatorio, sulle pendici dell'abitato di Oricola, proprio sotto le posizioni rosse, assistiamo all'eccezionale, caratteristico spettacolo di questa immensa nube grigia, che, portata dal vento, propria nel senso desiderato, investe gli attaccanti, cioè verso le linee nemiche, inghiotte rapidamente l'ampia piana abitata e trasforma in un baleno un paesaggio di idilliaca dolcezza in una bolgia fumosa. E' uno degli impieghi più vasti che siano mai stati sperimentati di occultamento nebbiogeno. L'area che viene per tal modo coperta misura circa un chilometro di profondità e 4 o 5 chilometri di larghezza.

*Nella nebbia senza bisogno di speciale protezione — perchè si può respirare all'aperto una innocua caligine — avanzano i fanti della «Torino» e della «Cacciatori delle Alpi», vicev

Il conflitto nippo-sovietico

Cadaveri di russi trovati incatenati

Indignazione in Giappone per i selvaggi bombardamenti -- Venti granate su un treno -- Colloqui dei diplomatici e della artiglieria

(NOSTRO SERVIZIO PARTICOLARE).

Tokio, 9 agosto.

Mai come oggi, in tutto il Giappone si è avuta un'ondata di sdegno antisovietico, non certo propiziatrice del buon svolgimento delle trattative diplomatiche.

Come abbiamo riferito nei nostri precedenti servizi radiotelegrafici, squadriglie di grossi apparecchi russi da bombardamento hanno selvaggiamente colpito e già ripreso il pacifico paese di Kojo, una cittadina mite e graziosa, abitata da una laboriosa popolazione, che gli inumani bombardamenti sovietici hanno duramente colpito e nei beni e nelle persone.

«Abbiamo distrutto Kojo»

Ebbene, v'era da credere che di questa azione vergognosa, lo Stato Maggiore rosso di Blücher non potesse menare vanto. Ed invece oggi la stazione radiofonica russa di Khabarowsk ha diffuso un comunicato ufficiale con cui viene magnificata l'azione dell'aviazione sovietica sul territorio coreano. «I nostri bravi aviatori — dice testualmente il comunicato — hanno distrutto l'intero paese di Kojo».

Naturalmente, adesso implacabili rappresaglie sono invocate da tutto il Giappone.

Intanto, le truppe sovietiche continuano a stazionare di fronte alle posizioni giapponesi alla distanza variante fra i 500 e 2000 metri. Sulla prima linea non si vedono più carri armati sovietici nella zona di frontiera, ed interno a Kazan.

Ma l'artiglieria sovietica ha ripreso il bombardamento delle posizioni nipponiche, specialmente nella zona di Hsuliufeng; però di volta in volta viene costretta a tacere dal fuoco di controbatteria delle artiglierie giapponesi.

L'Agenzia Domei riceve dalla frontiera russo-mancia che i carri armati sovietici si sono ritirati verso Novokiewsk, poichè molti soldati caricati si sono uniti ai nipponici. Anche la prima linea sovietica è stata arretrata. Questo però non significherebbe una ritirata; ma sembrerebbe piuttosto la riprova che i sovietici stanno sostituendo le truppe che in un primo tempo avevano messo di fronte ai giapponesi.

Continua l'attività dell'aviazione sovietica e per tre volte le posizioni giapponesi sono state attaccate oggi da due apparecchi da bombardamento pesanti, e da dodici da bombardamento leggero, sulla linea della collina di Chang Ku Feng e di Sha Tsao Ping.

Fucilazioni sul campo di battaglia

L'Agenzia Domei nota che gli effettivi dell'aviazione russa sono triplicati rispetto a quelli del periodo normale, ed informa che essi sono stati concentrati nella base di Romanovka, aggiungendo che il maresciallo Blücher è giunto a Novokiewsk ove ha assunto personalmente il comando delle truppe della regione. A Novokiewsk è intanto arrivato anche il vice-commissario per gli Affari Interni Mekhlis, presidente della commissione d'inchiesta per la questione relativa alla fuga di Luskow, per compiere indagini, che si prevede daranno luogo ad ulteriori epurazioni.

E le epurazioni stesse sono fruttate in pieno rigoglio. Le truppe giapponesi hanno avuto la riprova che esse proseguono anche sul campo di battaglia, poichè sulla collina di Chang Ku Feng i soldati nipponici hanno trovato gran numero di cadaveri sovietici ammanettati.

Un'altra prova della indegna condotta di guerra dei sovietici si è avuta oggi. Il treno passeggeri che unisce Schi Kai a Kogi, nel nord della Corea, è stato fatto segno ad un furioso bombardamento da parte delle artiglierie sovietiche, e parecchi civili sono rimasti uccisi ed altri feriti.

In questo atto di banditismo si hanno i seguenti particolari: il treno correva sulla strada ferrata diretto a Yuki; gli apparecchi sovietici hanno lanciato contro la sua macchina 20 bombe, nessuna delle quali però colpì il bersaglio. I sovietici, vedendo fallito il loro tentativo si abbassarono e mitragliarono violentemente la macchina e le vetture.

L'«amazzone cinese» è stata fucilata

Innamorata del gen. Tsou Tsou passa con lui ai giapponesi e — fatti prigioniera — è giustiziata dai suoi ex soldati

Londra, 9 agosto.

L'amazzone cinese Beh-Mei ha finito i suoi giorni dinanzi ad un plotone d'esecuzione, all'età di 23 anni, dopo una vita romanzesca che farebbe credere che essa ne avesse vissuti almeno 100.

La ragazza cinese era stata per tanti anni, giovanissima, la capitana di una banda di pirati e l'anno scorso si era messa dalla parte di Ciang Kai Scek, cominciando a percorrere la provincia di Putung occupata dai giapponesi, alla testa di un gruppo di banditi che assalivano i soldati nipponici isolati.

I cinesi avevano circondato l'amazzone di un'aureola di eroismo. Senonchè un giorno Beh-Mei s'innamorò del generale cinese Tsou Tsou, che aveva pure condotto la guerriglia contro i giapponesi, e l'aveva anche seguito in campo nipponico quando il generale stesso accettò di far parte del governo manchinese, istituito dai giapponesi dopo la conquista della capitale della Cina.

Ora però Beh-Mei ed il suo amante sono stati catturati da bande di loro ex-soldati, quasi tutti appartenenti alle armate rosse di Canton, i quali, dopo un sommario processo, li hanno fucilati.

«Occhio per occhio dente per dente»

Le trattative e l'opinione dei giornali giapponesi

Londra, 9 agosto.

Oggi a Tokio si sono riuniti i ministri che formano il ristretto gabinetto del governo giapponese. Sulla discussione e sulle decisioni non è stato rivelato nulla alla stampa, ma il corrispondente da Tokio del *Daily Telegraph* comunica stasera a tarda ora, che secondo voci correnti nella capitale giapponese le riunioni ministeriali hanno condotto con probabilità a decisioni di primaria importanza.

La stampa di Tokio questa mattina si dimostrava ottimista, in seguito al fatto che Litvinof ha accettato almeno in via di massima il principio di una nuova demarcazione della frontiera: senonchè molti giornali dicono anche di dover dubitare della sincerità moscovita. Il *Miyako* pubblica stasera un violento editoriale in cui dice fra l'altro: «Si potrà magari definire di scarsa importanza il fatto che le truppe sovietiche siano penetrate nel territorio mancese e coreano per qualche centinaio di metri, ma è insopportabile che ogni giorno un centinaio di aeroplani sovietici bombardino villaggi e città della Manciuria e della Corea. A meno che la Russia non decida di sospendere immediatamente questa criminale attività, il Giappone dovrà adottare la politica dell'occhio per occhio, dente per dente».

Il quotidiano *Asahi* esamina la questione dei negoziati dal punto di vista giuridico, ed osserva che se il Governo di Tokio accettasse la condizione preliminare sovietica che siano ritirate le truppe nipponiche da Ciang Ku Feng, prima che vengano avviati negoziati in seno alla commissione paritetica, il Giappone riconoscerebbe con tale atto implicitamente la pretesa russa che la collina di Ciang Ku Feng appartenga all'Unione russa.

La frontiera estone violata dagli aeroplani sovietici

Reval, 9 agosto.

Si ha da Narwa sulla frontiera sovietica che gli aeroplani militari sovietici hanno violato altre due volte la frontiera estone. Lunedì un trimotore da bombardamento ha sorvolato la frontiera planando per un certo tempo sulla città di Narwa ad una altezza di 1500 metri. Un'ora dopo un altro aeroplano sovietico ha sorvolato la baia di Narwa.

Lo scandalo marsigliese delle riforme militari fraudolente

Calciatore che si fa sostituire nella visita da un tubercolotico

Parigi, 9 agosto.

Implicato nello scandalo delle riforme militari fraudolente di Marsiglia che ha già condotto all'arresto dell'ex-tenente Punistères e di parecchie altre comparse, il calciatore Ben Bouali, dopo essere stato interrogato a lungo dal giudice istruttore, malgrado le smentite da lui portate contro le accuse di cui è oggetto, è stato incarcerato in attesa di più ampie informazioni. Ben Bouali, venuto a Marsiglia per continuare i suoi studi universitari, aveva giocato come interno a Montpellier e poi a Sete prima di venire all'«Olympique» di Marsiglia. In occasione della coppa del mondo era stato selezionato nella squadra di Francia ma aveva dovuto essere sostituito. Il giudice istruttore non ha tenuto in nessun conto le sue affermazioni. Il medico del centro di riforma che doveva avere esaminato Ben Bouali non lo riconobbe; infatti ben Bouali si era fatto sostituire nella visita da un tubercolotico.

Tutto rincara in Francia

Persino i topi e le cavie!

Parigi, 9 agosto.

Se si facesse una statistica particolareggiata dell'aumento dei prezzi degli articoli più diversi è probabile che tutti vi troverebbero soggetti di meraviglia, e per primi i cultori di statistiche ufficiali. Il rincaro della vita è come un mare che sale e invade tutto.

Il progressivo aumento di tutto quello che si compra ha avuto la sua ripercussione anche in «articoli» di uso abbastanza ristretto, cioè gli animaletti venduti ai laboratori. Tra questi laboratori, l'acquirente più cospicuo è certamente l'istituto Pasteur che ha gran bisogno di cavie, di sorci e di topolini bianchi. Un solo laboratorio dell'istituto da bisogno in certi momenti di più di 500 sorci per settimana. Quanto si pagano ora questi animali? Circa il 25 per cento di più di due anni fa. Le cavie sono passate da 4 franchi a 4,50, i topolini bianchi da 3 a 3,50; soltanto il prezzo dei sorci che è di 4 franchi non ha subito rialzi. In quanto alle vipere viventi, la cui caccia si svolge in alcuni dipartimenti dal marzo al giugno, sono attualmente pagate 3 franchi. Quest'anno l'Istituto Pasteur ha acquistato 2000 vipere viventi. La caccia alle vipere che richiede degli specialisti, perchè comporta dei pericoli, frutta dunque molto dell'allevamento dei sorci.

Continua il conflitto nel porto di Marsiglia

Parigi, 9 agosto.

Nel conflitto degli scaricatori di Marsiglia la situazione è immutata. Entrambe le parti rimangono nelle rispettive posizioni e nessuna riunione è attualmente prevista. Tuttavia il Ministro del Lavoro Ramadier ha ricevuto nel pomeriggio il segretario della Confederazione generale del lavoro e una delegazione della Federazione dei porti e dei dock. Il colloquio ha avuto per oggetto il conflitto

L'Albo della Gloria

Trentatrè Caduti durante il luglio in A.O.I.

Roma, 9 agosto.

Il Bollettino n. 35 reca l'elenco dei Caduti in operazioni di polizia dal 1.o al 31 luglio 1938-XVI, nell'Africa Orientale Italiana.

Sono caduti durante lo svolgimento di ricognizioni e di operazioni di polizia, due ufficiali, un sottufficiale, e due Camicie nere: sottotenente medico Panfilo Teodorico di Egona (Trieste), sottotenente Minocchia Raffaele di Francesco (Benevento), caposquadra CC. NN. Gamberucci Ferdinando fu Francesco (Siena), Camicie nere Simone Angelo di Antonio (Caniçatti) e Parella Sabato di Giovanni Battista (Montesarchi).

Pure durante lo svolgimento delle ricognizioni ed operazioni predette sono morti in seguito a ferite riportate in scontro con ribelli due ufficiali e una Camicia nera. Sottotenenti Fanteria Briglia Romolo di Grorato (Massa) e Papini Filiberto di Armando (Firenze); Camicia nera Ragazzi Alfredo di Achille (Torre di Santa Maria).

Nello stesso periodo di tempo sono morti per cause di servizio e malattia due ufficiali, un sottufficiale, 14 militari di truppa e otto Camicie nere: maggiore di cavalleria Avati Angelo di Santo (Portici); sottocapomanipolo Palomba Roberto fu Nicolò (Roma); primo caposquadra CC. NN. Contini Pietro di Antonio (Esili); caporal maggiore granatieri Piccoli Giuseppe di Paolo (Cologna Veneta); caporal maggiore alpini Focchessato Angelo di Martino (Malo); caporal maggiore Genio Ravida Giuseppe fu Antonio (Castro Reale); Carabinieri Reali Gianpietro Ottavio di Bernardino (Poggio Picenze), Reginato Riccardo di Giovanni (Paderno del Grappa); granatiere Sergio Salvatore di Giuseppe (Via Grande); artigliere Galassi Giuseppe di Sabatino (Bellante); genieri Oliviero Carmine fu Michele (San Nicola Dello Alto), Nigro Francesco fu Giovanni (Gorgoglione); autieri Gatto Antonio fu Giuseppe (Pietrafitta), Becco Angelo di Antonio (Lago); soldati sussistenza Coltura Salvatore di Gioacchino (Aragona), Susanna Gino di Luigi (Ponte di Piave); soldato sanità Agostino Michele di Pasquale (Arena).

Vicecaposquadra CC. NN. Falone Giuseppe fu Carlo (Casalvieri); camicia nera scelta Comuzzi Secondo fu Luigi (Mestrina); camicie nere Conti Clemente fu Michele (Brocco), Monaco Leonardo di Antonio (Ariano Irpino), Angelini Umberto fu Alessandro (Castelfranco Emilia), Lombardi Tullio di Ennio (Gradara), Feliti Domenico di Vincenzo (Vietri di Potenza), Salvatore Pietro di Luigi (Vittorio Veneto).

Dal 1° al 31 luglio 1938-XVI sono caduti durante lo svolgimento di ricognizioni di operazioni di polizia o sono morti in seguito a ferite per cause di servizio e malattie, in totale 33.

Dal 3 ottobre 1935-XIII al 31 luglio 1938-XVI i caduti in combattimento sono 1554; i morti in seguito a ferite 197; e 36 i dispersi, per un totale di 1787.

Dal 10 gennaio 1935-XIII al 31 luglio 1938-XVI, i morti per cause di servizio e malattie sono 2680.

Totale generale delle perdite dal 1° gennaio 1935-XIII al 31 luglio 1938-XVI: 4467.

Le salme gloriose sono state religiosamente sepolte nei cimiteri militari dell'Africa Orientale Italiana. La notizia della morte è stata comunicata dal Ministero della Guerra e dal Comando generale della M.V.S.N. alle famiglie dei Caduti, accompagnata con parole di cordoglio e simpatia.

IL "VIA„ NELL'IMPERO

ad una grandiosa opera agricola

35 aratri quadrivomeri all'attacco d'una sterminata zona incoltivata

Harar, 9 agosto.

Fadis è una località situata a ventun chilometri da Harar, in posizione privilegiata, con piantagioni di caffè al riparo dai venti e un agglomerato di tucul, allineati lungo una stradetta che conduce ad un'abitazione a due piani.

A Fadis, una volta, c'era un feudo dell'ex negus; oggi, a Fadis, c'è la «Simba». Simba, nella lingua dei nativi, vuol dire leone; ma qui non ci sono leoni: vi sono soltanto macchine, attrezzi agricoli, carriaggi e indigeni: indigeni da per tutto; capi e notabili, donne e bambini, uomini e giovanetti, affluiti alla spicciolata e raccolti ora sul campo da arare, in attesa del Governatore, S. E. il Generale Nasi, che traccierà il primo solco della «Simba».

Un giorno, un prefetto del Regno, il medesimo dell'Azienda agricola di Mirandola, in provincia di Modena, esamina la possibilità della creazione di una grande azienda agricola a carattere industriale che possa operare nell'Impero; prepara un progetto, lo sottopone all'approvazione del Duce e crea la «Simba». Questo avveniva lo scorso anno. Nel settembre 1937, e nel febbraio del '38, per «disposizione categorica» del Duce, la società ottiene le seguenti concessioni: 4000 ettari nella regione di El Fadis, sulla direttrice per Bubessa; 10.000 ettari a villa Bacà; alcune migliaia di ettari fra Gondi e Aselle; questo nel territorio del Harar. Nel Galla e Sidama la società ottiene: 5000 ettari nella regione del Caffa; 3000 ettari fra Bonga e Andaracià; 350 nel bosco di Giale, 500 nel bosco di Adea, altri 500 ettari nei boschi che ammantano i Gurù, nella regione degli Arussi.

Così nasce la «Simba», alla quale viene assegnata, in Harar, un'area di 35 mila metri quadrati per costruzioni di uffici ed abitazioni di personale dipendente.

Trenta trattori sono allineati nella piana di Fadis quando S. E. Nasi dà il segno iniziale ed inaugurale: trenta trattori che si muovono contemporaneamente, mentre la folla di indigeni prorompe in alte grida. La terra è stata attaccata e le macchine proseguiranno l'opera incidendo la zolla resa dura e compatta dal riposo secolare.

Dietro i trattori procedono le seminatrici, che gettano nel solco aperto la semente: grano «mentana», il più indicato per questi climi. La terra smossa si sgretola negli orli crestosi dei solchi, e si scolora riassorbendo l'umidità che urgeva nelle zolle rivoltate: la sete si rivela nelle zolle chiudenti il chicco di grano che attende la pioggia.

La «Simba» ha sferrato la prima battaglia: i trentacinque aratri, trivomeri e quadrivomeri, con le venti seminatrici, la frangizolle e le mietitrebbiatrici, sono in linea per continuare l'azione tattica. A Fadis si è dato subito corso all'aratura e alla semina per non perdere il ciclo delle pioggie: saranno in seguito piantati ortaggi, cereali e foraggere, per studiare la capacità che ha la terra di produrre. Si intensificheranno quindi le piantagioni del caffè e quelle dei semi oleosi.

A Villa Bacà, zona eminentemente adatta alle colture tropicali, verranno costruite opere di disciplina delle acque così da dar vita a piantagioni di canna da zucchero, con annessa lavorazione del prodotto, e razionalizzare la coltura del caffè, selezionando le specie ai fine di ottenere una qualità che possa imporsi nei mercati stranieri.

Nelle zone degli Arussi, la «Simba» curerà l'allevamento del bestiame, già abbondantissimo nella regione, ed appartenente alle migliori razze etiopiche; inizierà quindi la lavorazione dei latti con una attrezzatura di cui i macchinari sono già pronti sul posto.

Il comprensorio fra Aselle e Gondi verrà messo a grano, per cinquan o seimila ettari; ma con aratura ad ottobre e semina a gennaio, secondo consiglia la climatologia della zona.

P. L. Zuccari

Ampia libertà di circolazione nell'interno dell'Impero

Addis Abeba, 9 agosto.

Il Governo Generale dell'A.O.I. ha emanato nuove disposizioni per la circolazione dei cittadini metropolitani nei territori dei vari governi dell'Impero. Tali disposizioni tendono ad offrire ai cittadini metropolitani la possibilità di poter liberamente circolare da un territorio all'altro. Istruzioni speciali sono state aggiunte dallo stesso Governo Generale, per far sì che le disposizioni di cui si parla vengano applicate con la maggior larghezza possibile. I cittadini metropolitani possono liberamente circolare in tutti i territori dell'A.O.I. compresi i posti di blocco, purchè provvisti di documenti di identificazione. Resta poi naturalmente ferme che le libertà di circolazione non implica minimamente l'autorizzazione di esercitare attività economiche industriali o agricole in tutti indistintamente i governi, essendo ovvio che tale attività può essere consentita solo in seguito ad esplicita autorizzazione, concessa per ciascun territorio dal Governo o dai governi competenti.

La concessione di lasciapassare in linea generale a cittadini metropolitani, è una agevolazione di grandissima importanza, che nasce dal definitivo assestamento dei territori conquistati, e mira a favorire una presa di contatto sempre più diretta degli italiani con la terra dell'Impero, e aiuterà considerevolmente la possibilità di effettuare o aumentare il volume degli scambi tra una terra e l'altra del vasto territorio.

Gli alianti ad Asiago

Vicenza, 9 agosto.

Le avverse condizioni atmosferiche hanno ancora oggi sensibilmente ostacolato lo svolgimento delle prove del secondo raduno nazionale di volo veleggiato ad Asiago. Il «Super-Grifo» del pilota Mantelli è riuscito a portarsi in volo fino a Padova, coprendo 55 chilometri in linea d'aria. Domani e nei giorni seguenti saranno tentati i primati di tutte le specialità.

Il prezzo del caffè in involucri speciali

Roma, 9 agosto.

Il Ministero delle Corporazioni ha disposto quanto appresso:

Con apposita circolare era stata resa obbligatoria una speciale autorizzazione per vendere il caffè confezionato in involucri speciali a prezzo superiore a quello consentito come massimo per la merce venduta con involucro normale. A seguito dell'esame delle domande pervenute, il Ministero è venuto nella determinazione di riconoscere in via del tutto eccezionale prezzi speciali soltanto per le ditte che all'epoca del provvedimento avevano già avviata una produzione di caffè tostato in recipienti chiusi.

I prezzi di vendita al consumo del caffè torrefatto prodotto dalle seguenti ditte nelle confezioni sotto descritte non potranno superare per tutto il Regno i massimi indicati per ciascun tipo.

Caffè confezionato dalla Società generale delle conserve alimentari Cirio - San Giovanni a Teduccio - Napoli: barattoli di vetro da grammi 100, lire 38,50 al chilogramma peso netto (il rivenditore è obbligato a ritirare il vuoto corrispondono lire 0,10 al pezzo); scatole di latta sino a grammi 200, lire 38 al chilogramma, peso netto, compreso il vuoto; scatole di latta sopra i grammi 200, lire 37,50 al chilogramma peso netto compreso il vuoto.

Caffè confezionato dalla ditta Jilly e Hausbrandt, industria nazionale caffè, Trieste: barattoli di vetro da grammi 400 per il caffè in grana; barattoli di vetro da grammi 500 per il caffè macinato, lire 42,50 al chilogrammo, peso netto. Il rivenditore è obbligato a ritirare il vuoto, corrispondendo lire 1,50 al pezzo.

Caffè prodotto dalle seguenti ditte: 1) Società lombarda per la industria e il commercio del Caffè Moca Etti, Milano; 2) Società anonima Coltivatore di Yauco, Milano; 3) Società torrefazione e importazione caffè STIC, Genova; 4) F. Manaresi, importazione torrefazione del caffè, Firenze.

Scatole di latta fino a grammi 250, compreso il vuoto, lire 39,50 al chilogramma di peso netto; scatole di latta, oltre grammi 250, compreso il vuoto, lire 38 di peso netto. I prezzi del caffè e le condizioni di vendita per il recipiente dovranno essere indicati in modo ben visibile su ciascun barattolo o scatola. L'eventuale imposta di consumo sul caffè dovrà essere indicata a parte.

Esclusa la produzione della Società Cirio, la vendita di altri caffè descritti come sopra, sarà consentita soltanto nei negozi che siano provvisti delle qualità di caffè sfuso localmente reso obbligatorio.

LA RAZZA

Mussolini rinnova le tradizioni romane

Belgrado, 9 agosto.

La campagna per il razzismo italiano continua ad occupare un posto importante nella stampa jugoslava.

I giornali hanno messo in rilievo le prime misure adottate dal Governo e la pubblicazione della nuova rivista *La difesa della razza*. Il *Vreme* pubblica oggi un articolo in cui è detto tra l'altro che la necessità della legge razzista si era fatta sentire in Italia già da molto tempo come conseguenza della politica coloniale. Il Fascismo applica la colonizzazione in Libia, in Etiopia e in Somalia sotto forma razzista. Mussolini ha concepito un grandioso piano di colonizzazione ma nel possedimenti dell'Impero non desidera creare una razza mista. Il razzismo italiano si basa sul punto di vista scientifico e tiene conto del fatto che il meticcio è una manifestazione tipicamente spiritualmente e moralmente pericolosa e in parte troppo degenerata. Nota poi che è interessante rilevare che tutti questi provvedimenti sebbene presi già nel 1935 non sollevarono allora nessuna polemica all'estero e che il coro delle proteste si è levato soltanto in seguito alla dichiarazione del Governo fascista sulla razza. Il giornale osserva poi che la coscienza della razza in Italia è nelle tradizioni romane e non rappresenta una novità. Si potrebbe dire che lo stesso Dante era razzista e che il razzismo italiano può essere seguito nei secoli in tutti gli scrittori gli storici e gli uomini politici.

Mussolini e la razza

«Non è vero che tutti i secoli che si sono susseguiti allo sfacelo del mondo romano siano di oscurità e di barbarie. A ogni modo ecco che dopo pochi secoli lo spirito italiano, che aveva sofferto di questa eclissi e che, probabilmente, durante questo periodo di sosta, si era armato potentemente per le nuove conquiste, ecco lo spirito italiano che sboccia attraverso la creazione imperitura di Dante Alighieri. Noi eravamo nel 1300 quando gli altri popoli erano mal vivi o non erano ancora nati alla storia. Seguono i secoli superbi: il Rinascimento. L'Italia dice ancora una volta la parola della civiltà e tutto le razze, a tutti i popoli».

(Dal discorso di Mussolini sul problema dell'emigrazione. - Milano, 2 aprile 1923-I).

L'indice dei matrimoni segna i suoi massimi in Germania e in Italia

Berlino, 9 agosto.

E' stata pubblicata in Germania una statistica con i dati relativi all'andamento della nuzialità nei diversi Paesi europei. Risulta da essi che l'indice della nuzialità ha registrato fra il 1933 e il 1937 i suoi maggiori progressi in Germania e in Italia, con un incremento medio rispettivo del 29 e del 15 per cento.

Ancora un aumento si ha per l'Inghilterra (11 per cento); nel Belgio (4 per cento) e in Olanda (3 per cento). Sono, invece, diminuiti rispettivamente del 3, del 7 e del 9 per cento gli indici della nuzialità in Svizzera, in Cecoslovacchia ed in Francia.

La Principessa di Piemonte fra minatori e bambini

Aosta, 9 agosto.

La Principessa Maria di Piemonte, accompagnata da una dama di Corte, ha visitato le miniere di rame di Ollomont, che la Società anonima Cogne ha rimesso in attività dopo tanti anni inoperosi. L'Augusta Signora aveva ricevuto l'omaggio, a Valpelline, dell'insigne storico valdostano abate Henry, che le ha illustrato le particolari ricchezze minerarie della regione. I minatori hanno improvvisato alla Principessa calorose manifestazioni di devozione. Prima di partire l'augusta visitatrice si era intrattenuta con essi, interessandosi della loro vita e delle necessità familiari. Volle poi portare con sè alcuni campioni dei prodotti estratti dalle miniere.

A Valpelline la Principessa ha visitato le colonie montane della Federazione, dove ha gradito l'omaggio di stelle alpine offerte dai bambini; quindi ha lasciato la colonia, acclamata ovunque, lungo il percorso, dai valligiani e dai villeggianti.

Perde la favella per spavento allo scoppio di un fulmine

Treviso, 9 agosto.

A Meduna di Livenza, oggi, durante l'infuriare di un temporale, un fulmine si è abbattuto sulla casa del contadino Antonio Michelin. La moglie di questi, Italia Pozzan, ne riportò tale spavento che cadde a terra in deliquio. Quando la sollevarono, i familiari si accorsero che la poveretta aveva perduto l'uso della favella.

Un giovanissimo cade vittima della montagna in Val Sesia

Alagna Sesia, 9 agosto.

Lo studente liceale diciassettenne conte Cesare Dalla Zonca fu Primo, unico erede della nobile casata, salito stamane con gli amici Sapini e Finzi lungo la cresta ovest della Punta Carnera, ad un tratto precipitava per circa 500 metri, sfracellandosi sulle rocce sottostanti. Dato l'allarme, partiva subito una carovana di soccorso che in un tempo relativamente breve, dato l'imperversare di continui uragani, trasportava la salma ad Alagna, accolta dalla desolata mamma e da tutta la colonia dei villeggianti costernati.

I funerali del conte della Zonca, nipote di S. E. l'ammiraglio Viani di Firenze, avranno luogo domani ad Alagna e poi a Milano, ove la salma verrà sepolta nella tomba di famiglia. Intanto essa riposa sotto una coltre di fiori, vegliata a turno dalle guide e dagli organizzati della G.I.L. alagnese.

Una vecchia si avvelena con una soluzione moschicida

Novara, 9 agosto.

In frazione di Tapigliano la contadina Teresa Facazzi, di 77 anni, aveva comperato una soluzione di melassa ed arsenico per uccidere le mosche, collocandola in un bicchiere che deponeva in un angolo del tavolino da notte. Svegliatasi di soprassalto in preda all'affanno per il caldo eccessivo, senza prendeva per sbaglio il bicchiere contenente la velenosa soluzione, trangugiando il liquido in quantità bastevole per rimanere avvelenata. Infatti, quantunque soccorsa, poco dopo la povera vecchia ha dovuto soccombere. L'autorità giudiziaria ha proceduto alle incombenze di legge.

Un terno visto coi numeri di una cartella della lotteria di Merano

Ravigo, 9 agosto.

Con i numeri 5, 20, 28 e 29, usciti per la ruota di Bari, sabato 6 corr. un agricoltore di Polesella ha vinto al lotto la bella somma di lire 60.000. Il fortunato agricoltore, che avrebbe tratto i numeri vincenti da una cartella della prossima Lotteria di Merano, spera che la vincita odierna sia di auspicio ad una seconda ben più importante della famosa Lotteria ippica.

Cinque muratori cadono da 13 m. ma un mucchio di sabbia li salva

Napoli, 9 agosto.

Stamane, mentre una squadra di muratori lavorava su un'impalcatura del palazzo dell'Istituto Nazionale delle Assicurazioni, in piazza Carità, per cause non ancora precisate, l'impalcatura cedeva e cinque operai facevano un pauroso salto nel vuoto da 13 metri di altezza. Per fortuna i cinque andavano a finire su un grosso mucchio di sabbia, che ha sensibilmente attenuato la gravità della caduta. Essi sono stati ricoverati, feriti più o meno gravemente, al vicino ospedale.

Operaio che spara contro il proprio direttore

Firenze, 9 agosto.

Questa sera, nei locali della Società Cantagalli e Figli, per la fabbricazione delle maioliche artistiche, sita in via Senese 19, un operaio dello stabilimento, certo Giulio Baucci, di anni 60, dopo un breve scambio di parole sparava cinque colpi di rivoltella contro il direttore dello stabilimento, Ernesto Melamerpon, di anni 24, nato a Berlino e dimorante nella nostra città. Il Melamerpon è rimasto colpito da tre pallottole ed è stato ricoverato all'ospedale in gravissime condizioni. Il ferito re al è dato alla latitanza e finora non è stato rintracciato. Si ignorano i moventi che hanno spinto il Baucci a sparare contro il superiore.

Diciottenne impazzita che tenta strangolare la madre

Bari, 9 agosto.

La diciottenne Maria Scopece, colta da improvviso accesso di pazzia, senza alcun motivo ha tentato di strangolare la madre. Alle grida di costei sono accorsi alcuni passanti che hanno dovuto durare fatica per ridurre all'impotenza la giovane. Madre e figlia sono state ricoverate in clinica: la prima per gravi contusioni riportate; la seconda per essere internata in una casa di cura.

Curioso infortunio a un ladro

Milano, 9 agosto.

Un'originale disavventura è occorsa al pregiudicato Giuseppe Sardigni, di 45 anni. Entrato la scorsa notte nello stabile di via Croce Rossa 6, per dar l'assalto ad un appartamento disabitato, lavorando col trapano appoggiato allo stomaco veniva colto da nausea ed era costretto a sedere sui gradini. Persuaso che l'aria della notte gli avrebbe giovato, decise di uscire all'aperto; ma, giunto nel cortile si abbattè avenuto. Un vigile, poco dopo, accorto con gli arnesi del mestiere, non tardò a comprendere di che si trattava, e quando il Sardigni riprese i sensi era sul tavolaccio di una cella.

Uccide la moglie che ha lasciato il tetto coniugale

Napoli, 9 agosto.

Sulla strada Paduli, che da Casoria porta alla via delle Puglie, è stato rinvenuto ieri sera il cadavere di una donna sui 25 anni, e i carabinieri, procedendo alle relative indagini, sono riusciti a identificare il cadavere per quello di Annunziata Petito, di anni 26, da Sant'Antimo, accertando inoltre che a uccidere la donna era stato il marito Camillo Petito, che è attivamente ricercato. Il delitto è stato provocato dalla gelosia, in quanto la donna da qualche giorno aveva abbandonato il tetto coniugale, per recarsi a convivere col cognato Raffaele Borzachiello.

Il confino a un calunniatore autore di lettere anonime

Trento, 9 agosto.

La nostra Questura procedeva nel giugno scorso all'arresto di certo Lodovico Bezzel, di 53 anni, da Pozza in Val Fassa, quale autore di lettere anonime a carico di stabilimenti e di autorità. Nei suoi riguardi è stata aperta una severa inchiesta nel corso della quale si stabiliva che i fatti da lui denunciati erano destituiti di ogni fondamento, anzi inventati di sana pianta. In base a queste risultanze la Commissione provinciale per il confino, presieduta dal Prefetto, ha assegnato oggi il Bezzel, reo confesso, al confino di polizia per il periodo di due anni.

Un giovanissimo cade vittima della montagna in Val Sesia

Alagna Sesia, 9 agosto.

Lo studente liceale diciassettenne conte Cesare Dalla Zonca fu Primo, unico erede della nobile casata, salito stamane con gli amici Sapini e Finzi lungo la cresta ovest della Punta Carnera, ad un tratto precipitava per circa 500 metri, sfracellandosi sulle rocce sottostanti. Dato l'allarme, partiva subito una carovana di soccorso che in un tempo relativamente breve, dato l'imperversare di continui uragani, trasportava la salma ad Alagna, accolta dalla desolata mamma e da tutta la colonia dei villeggianti costernati.

I funerali del conte della Zonca, nipote di S. E. l'ammiraglio Viani di Firenze, avranno luogo domani ad Alagna e poi a Milano, ove la salma verrà sepolta nella tomba di famiglia. Intanto essa riposa sotto una coltre di fiori, vegliata a turno dalle guide e dagli organizzati della G.I.L. alagnese.

Una vecchia si avvelena con una soluzione moschicida

Novara, 9 agosto.

In frazione di Tapigliano la contadina Teresa Facazzi, di 77 anni, aveva comperato una soluzione di melassa ed arsenico per uccidere le mosche, collocandola in un bicchiere che deponeva in un angolo del tavolino da notte. Svegliatasi di soprassalto in preda all'affanno per il caldo eccessivo, senza prendeva per sbaglio il bicchiere contenente la velenosa soluzione, trangugiando il liquido in quantità bastevole per rimanere avvelenata. Infatti, quantunque soccorsa, poco dopo la povera vecchia ha dovuto soccombere. L'autorità giudiziaria ha proceduto alle incombenze di legge.

Un terno visto coi numeri di una cartella della lotteria di Merano

Ravigo, 9 agosto.

Con i numeri 5, 20, 28 e 29, usciti per la ruota di Bari, sabato 6 corr. un agricoltore di Polesella ha vinto al lotto la bella somma di lire 60.000. Il fortunato agricoltore, che avrebbe tratto i numeri vincenti da una cartella della prossima Lotteria di Merano, spera che la vincita odierna sia di auspicio ad una seconda ben più importante della famosa Lotteria ippica.

Cinque muratori cadono da 13 m. ma un mucchio di sabbia li salva

Napoli, 9 agosto.

Stamane, mentre una squadra di muratori lavorava su un'impalcatura del palazzo dell'Istituto Nazionale delle Assicurazioni, in piazza Carità, per cause non ancora precisate, l'impalcatura cedeva e cinque operai facevano un pauroso salto nel vuoto da 13 metri di altezza. Per fortuna i cinque andavano a finire su un grosso mucchio di sabbia, che ha sensibilmente attenuato la gravità della caduta. Essi sono stati ricoverati, feriti più o meno gravemente, al vicino ospedale.

Operaio che spara contro il proprio direttore

Firenze, 9 agosto.

Questa sera, nei locali della Società Cantagalli e Figli, per la fabbricazione delle maioliche artistiche, sita in via Senese 19, un operaio dello stabilimento, certo Giulio Baucci, di anni 60, dopo un breve scambio di parole sparava cinque colpi di rivoltella contro il direttore dello stabilimento, Ernesto Melamerpon, di anni 24, nato a Berlino e dimorante nella nostra città. Il Melamerpon è rimasto colpito da tre pallottole ed è stato ricoverato all'ospedale in gravissime condizioni. Il ferito re al è dato alla latitanza e finora non è stato rintracciato. Si ignorano i moventi che hanno spinto il Baucci a sparare contro il superiore.

Diciottenne impazzita che tenta strangolare la madre

Bari, 9 agosto.

La diciottenne Maria Scopece, colta da improvviso accesso di pazzia, senza alcun motivo ha tentato di strangolare la madre. Alle grida di costei sono accorsi alcuni passanti che hanno dovuto durare fatica per ridurre all'impotenza la giovane. Madre e figlia sono state ricoverate in clinica: la prima per gravi contusioni riportate; la seconda per essere internata in una casa di cura.

Curioso infortunio a un ladro

Milano, 9 agosto.

Un'originale disavventura è occorsa al pregiudicato Giuseppe Sardigni, di 45 anni. Entrato la scorsa notte nello stabile di via Croce Rossa 6, per dar l'assalto ad un appartamento disabitato, lavorando col trapano appoggiato allo stomaco veniva colto da nausea ed era costretto a sedere sui gradini. Persuaso che l'aria della notte gli avrebbe giovato, decise di uscire all'aperto; ma, giunto nel cortile si abbattè avenuto. Un vigile, poco dopo, accorto con gli arnesi del mestiere, non tardò a comprendere di che si trattava, e quando il Sardigni riprese i sensi era sul tavolaccio di una cella.

Uccide la moglie che ha lasciato il tetto coniugale

Napoli, 9 agosto.

Sulla strada Paduli, che da Casoria porta alla via delle Puglie, è stato rinvenuto ieri sera il cadavere di una donna sui 25 anni, e i carabinieri, procedendo alle relative indagini, sono riusciti a identificare il cadavere per quello di Annunziata Petito, di anni 26, da Sant'Antimo, accertando inoltre che a uccidere la donna era stato il marito Camillo Petito, che è attivamente ricercato. Il delitto è stato provocato dalla gelosia, in quanto la donna da qualche giorno aveva abbandonato il

LA CARROZZA VERDE

Qualche vecchio se la ricorda ancora, in paese. Alto, secco, rossiccio nel viso totalmente rasato, lo vedevano andare in giro con due occhi verdi che rivelavan d'un'altera curiosità le persone, al che nessuno osava sostenerne lo sguardo, nemmeno gli uomini. Le donne poi, abbassavan tutte il capo, e molte arrossivano; senza ragione, perchè la sua non era curiosità galante, quel suo fissar la gente, non il solito del maschio predatore; se fermava loro gli occhi addosso un momento, pareva le guardasse da una distanza enorme, come di là da un deserto; e in mezzo a cotesto deserto, la poverina si sentivan barcollare, e affrettavano il passo, anelose di sottrarsi subito a quell'indagine folgorante. Soltanto i ragazzi, con l'inconscia audacia dell'età resistevano al fuoco di quelle taglienti pupille, come innocenti lucertole. E coi loro occhietti arditi e limpidi lo seguivano, attratti dal luccichio degli stivalozzi a soffietto, dal frustino che gli giocava nella mano, dall'andatura impettita, finchè attraversava la piazza e svoltava verso l'ombra del portico della villa, la cui facciata, coronata di urne neoclassiche decorate di quercia e alloro, prendeva al sole tramontante una pàtina d'oro vecchio che, intensificandone l'aspetto gentilizio, pareva renderla ancor più inaccessibile ed ermetica.

Prima che il conte fosse venuto a starci, la villa era rimasta affidata a un vecchio custode che teneva bottega di fabbro dalla parte delle stalle, e a sua figlia, una ragazzona tarchiata e un po' scema la cui sola funzione pareva fosse di guidare al pascolo con una lunga canna schiera di tacchine nei vasti prati attorno alla villa. Scorbutiche e apoplettiche come vecchie dame irose, il loro grido allarmante era spesso il solo segno di vita in quel deserto silenzio, dominato dalle piante dell'antico giardino abbandonato che celava il gran cortile interno della villa, inverdiva e corrodeva qualche superstite statua di terracotta dalle mani mutilate o mozze, gettava ombre d'umido verde per i viali trascurati, ove basil ed erbe crescevano frammisti in un solo rigoglio.

Del conte si sapeva ben poco. Si diceva che fosse stato grande amatore di cavalli, era anzi voce diffusa che vi si fosse rovinato. Qualcuno invece diceva le donne, o il giuoco. E quelli, ma non erano molti, cui importava assai poco d'appurare quale di queste passioni da vero gentiluomo di fine di secolo fosse stata la più forte, o la più dispendiosa, facilmente ammettevano che il conte le avesse avute tutt'e tre insieme; tanto, l'una non escludeva l'altra. Fatto sta che il poco che della sua vita mondana era arrivato in paese, veniva sempre da così distante, Roma, Parigi, Londra, che nel viaggio aveva finito col perdere ogni contorno reale, qualsiasi consistenza. Vaghe chiacchiere; tanto più che la villa, a memoria dei più vecchi, era rimasta sempre abbandonata, e si ricordavano come avvenimenti quel paio di volte che vi avevano visto arrivare, ma per ripartire subito, la contessa madre, che poi aveva chiuso i suoi giorni, assai brillanti fino a tardi, in un ritiro di dame, a Napoli.

Nessuno s'era dunque mai spiegato perchè il figlio fosse venuto a imitare la madre così presto, e proprio in un luogo dove l'antico casato non contava ricordi, e tanto meno ve ne possedeva il conte Giulio.

***

Il quale, appena arrivato, rimproverò il custode di non essersi curato di dare almeno una volta all'anno olio alle serrature. Era tante cose in disordine, neglette, tarlate, screpolate, e mezzo rovinate e fuor d'uso che c'erano nella villa, accorgersi della ruggine e della durezza delle serrature, non poteva non apparire, anche a un custode irriflessivo, abbastanza singolare, per non dire stravagante. Ma se fu questa la prima singolarità del conte, l'ultima, dopo le tante che se ne videro, non era ancora venuta, nè si vide subito. All'esterno la villa rimase qual era; ma nell'interno, il conte Giulio, dopo essersi messo d'accordo con un antiquario perchè portasse via a un prezzo ragionevole quante cassapanche, armadi, inginocchiatoi, divanetti, sofà e sedie più o meno storti e sciancati giacevano da decenni nelle stanze, e aver chiamato imbianchini e decoratori perchè grattassero muri e ripulissero dappertutto, prese in villa un falegname, gli affidò il legno di più generazioni di ciliegi e di noci che giacevano defunti in un pianterreno delle scuderie, e gli ordinò di farglici mobili nuovi, decenti e semplici, che lo stesso conte gli disegnava man mano. L'fabbro non ebbe così da badar più alle serrature; le vecchie eran partite con le porte verso il negozio dell'antiquario, le nuove, di bel metallo chiaro, egli ebbe soltanto il dovere d'applicarle. Ma non gli mancarono altri doveri, non da fabbro, quanto da facocchio perchè il conte, sbarazzando la villa di settecenterie, come le chiamava, non volle privarsi, sebbene nessuno gliel'avesse acquistata, d'una vecchia carrozza, i cui acciacchi erano forse più numerosi di quelli di una vecchia dama artritica, ma la cui esistenza, non si capiva perchè, stava molto a cuore al conte Giulio. Il fabbro rifece dunque le ruote, e con l'aiuto del falegname i raggi che furon dipinti di rosso. Molta fatica costarono le molle, le quali, come avvenne delle tarlature nascoste, cedevano sotto la vernice nuova, mostrando la carie; e rompendosi con un lamento soffocato e gentile, che dava una strana ilarità al conte. Il quale però s'ostinava a restaurare senza fine quel rudere; e rivernicatolo tutto d'un bel verde « da galoppatoio », come diceva, lo fece rifoderare d'una stoffa celeste dal sarto del paese, che si improvvisò tappezziere con senza fastidio, aggiungendo che al conte, si figuri, non si poteva dire di no.

— Si figuri — osservò il conte, forandolo con il verde più pungente dei suoi occhi curiosi — me allora voi siete imparentate col sarto dei *Promessi Sposi*...

— C'è l'aria di casa, signor conte — si fece animo il sarto —; Vossignoria sa che quel libro è nato in questi luoghi...

— Vi lodo della risposta, più fine del cervello del vostro parente, ma non mettetemala nel conto...

E con questa battuta il conte sentì, e fece capire, d'aver ristabilita la distanza fra sè e quel sarto intinto di lettore.

***

Il grido allarmato dei tacchini era stato confinato in un lontano cortile interno della villa. E la figlia del custode chiamata alle mansioni delicate di cameriera, con grande soddisfazione di suo padre che aveva per qualche tempo temuto l'umore bizzarro del padrone. Ma se prima, pascolando i tacchini, Dorotea pilucchiava qua e là qualcosa nel frutteto alla buona stagione, ora tra gl'intingoli e le pietanze che dalla cucina giungevano per suo mezzo sulla tavola del conte, aveva trovato modo d'arrotondare enormemente i fianchi già grossi per natura, e di far le gote lustre, sode e tonde, sebbene gli occhi, biancheggi com'eran sempre stati, non avessero perduto molto del loro stupore quieto e balordo. E la bocca... Ma in quanto alla bocca di Dorotea, la deserviverona con questa scenetta a cui il conte Giulio faceva assistere qualche suo ospite, che veniano a trovarlo specie in settembre, dalle loro ville sparse nei dintorni.

— Di', Dorotea, che vuol dire pigliar mosconi?

— Stare — rispondeva Dorotea come ripetesse un ritornello — con la mia bocca aperta, e non badare a servirvi, signore.

— E far la riverenza, che cos'è?

— Inchinarsi al centro della terra, signore.

La risata dell'ospite era immancabile; e allora il conte Giulio aggiungeva, mentre Dorotea filava in cucina: — Ebbene, qui già dicono che la sposerò. Sposarla! Ne potrei sperare tutt'al più una parte; intera, sarei un poligamo; Dorotea potrebbe da sola fornir mogli a tutta una parrocchia...

Ma non dimentichiamoci della carrozza verde. Chi sa come, nella vecchia scuderia della villa era rimasto vivo un cavallo: era un grosso scheletro, che aveva patita la fame per parecchi anni; e ci aveva fatto tanto l'abitudine che a mangiar molto sarebbe subito crepato d'indigestione. Questo smarrì il conte che, forse per irridere alla sua antica passione, forse per gusto di bizzarria, non gli aveva cambiato regime. In compenso aveva battezzato quello scheletro col nome di « Calamità »; e per farlo trottare aveva inventato un piccolo vaglio che, pieno di biada, e sospeso a una verghetta di ferro a un palmo dal muso stimolava al cavallo l'appetito e un po' anche la voglia di correre.

— E' il mio Tantalo patentato — diceva sogghignando il conte, quel giorno che glielo applicò la prima volta.

E attaccato « Calamità » alla carrozza verde, balzò in sergua e schioccò la frusta. « Calamità » sferrò subito un breve galoppo da canguro; e nel finestrino si vedeva ridere di stupore la faccia di Dorotea.

G. Titta Rosa

La radio in Germania
53 apparecchi ogni 100 famiglie

Berlino, 9 agosto.

In occasione dell'apertura dell'annuale mostra tedesca della radiofonia, l'Istituto per le ricerche sulla congiuntura ha pubblicato uno studio intorno allo sviluppo della radio in Germania.

Nell'anno radiofonico 1937-38, che va dall'agosto al luglio, il numero degli ascoltatori ha registrato un aumento di 920 mila unità: la più alta quota di abbonamenti è stata segnata nel mese di maggio. Questo progresso è anche in gran parte risultato dello sviluppo della radiofonia nei centri e distretti rurali. Relativamente alla densità della diffusione della radio nel Paese si ha che su ogni 100 famiglie nel Reich si contano 53 apparecchi; in Austria la densità è minore, cioè di soli 35 apparecchi. Secondo calcoli l'Istituto, nel corso del 1938 si potrà raggiungere nel vecchio territorio del Reich una cifra di 10 milioni di abbonati, destinata a salire ad 11 milioni nel 1939. Si hanno, intanto, in Germania, inclusi nel numero anche quelli dell'Austria, 10,2 milioni di abbonati.

Preistorico monumento inglese
deturpato da ufficiali ubriachi

Londra, 9 agosto.

Dopo una serata di baldoria, quattro ufficiali inglesi si sono resi la bella impresa di dipingere di verde e a coprire di scritte le vetuste pietre del celebre Stonehenge, quell'antichissimo monumento druidico che si leva nella piana di Salisbury e che è uno dei pochi cimelli della preistoria britannica. Il giudice li ha condannati a pochi scellini di multa, ma gli archeologi dichiarano che avrebbero meritato una punizione più grave, perchè le Stonehenge è stato deturpato gravemente e, dopo essere stato ripulito, non potrà se non fra mille anni, riacquistare la patina che aveva.

In Terrasanta

Le quotidiane vittime

Quattro morti e numerosi feriti - Gli arabi protestano per il riarmo degli israeliti

Gerusalemme, 9 agosto.

L'appello alla moderazione, fatto ieri alla radio dall'alto commissario britannico, non ha avuto alcun effetto. Le violazioni continuano e spesso si deve a circostanze fortuite se il numero delle vittime non è più elevato. Oggi si devono registrare tre contadini ebrei, uccisi a fucilate mentre lavoravano i campi, nella pianura di Esdraelon. Inoltre, un arabo è stato ucciso alla periferia di Caifa ed un cittadino maltese è stato freddato a colpi di rivoltella in una strada di Gerusalemme. In tutti i casi gli sparatori sono riusciti ad eclissarsi ed a rimanere ignoti.

Dove contemporaneamente sono stati segnalati una recrudescenza del fermento popolare a Giaffa e a Tel Aviv, in seguito ad esplosione di bombe in due centri, fortunatamente senza conseguenze. Ai confini tra le due provincie, un ragazzo ebreo e un arabo sono rimasti feriti a distanza di meno di un'ora uno dall'altro, da fucilate sparate da individui nascosti nella macchina. A Tiberiade, le autorità, non avendo constatato alcun miglioramento nella situazione dopo i tumulti fatti di ieri e dell'altro ieri, hanno mantenuto in vigore il coprifuoco in tutta la regione.

La stampa araba continua frattanto la sua campagna di proteste contro il riarmo degli ebrei. Essa rinfaccia al governo della potenza mandataria di autorizzare un equipaggiamento di assetto di guerra a migliaia di giovani sionisti, mentre si ostina a vietare alla massa degli autoctoni anche il porto di una semplice rivoltella a scopo di legittima difesa.

I giornali israeliti, invece, non contenti del trattamento di favore a cui sono fatti segno in Terrasanta i discendenti delle dodici tribù, indulgendo senza dubbio al vecchio proverbio, secondo cui l'appetito viene mangiando, reclamano dal governo ulteriori concessioni in fatto di virtuale mobilitazione dei loro correligionari. Così, ad esempio, un organo operaio non esita a chiedere ad alta voce che i tremila poliziotti ebrei in soprannumero e i 2400 di riserva, vengano trasformati senz'altro in forza armata a regolare della difesa degli interessi del sionismo. Questa pretesa della stampa israelita, nel mentre che gli ebrei di Palestina siano dotati di proprie truppe per la sicurezza pubblica dei loro rinascimento nazionale, viene denunciata dagli ambienti arabi del paese come una nuova provocazione al loro sentimento patriottico e come una sfida in piano ai postulati più elementari della loro causa di indipendenza e di razza.

LA MAESTRA DELLA VITA

Il trono elioterapico

« Macchè, non tramonta mai! » -- La bustarella dell'Elettore di Brandeburgo -- Abbracci, baci e stropicciature -- I comunisti del '500 -- Il pepe della Storia -- Un novizio dormiglione

Il sole — esclamò un giorno Carlo V mettendosi sul naso gli occhiali affumicati — non c'è proprio verso di vederlo tramontare, in questo benedetto impero.

— Fortunata la sua signoria! — osservò una dama di Corte. — Può fare il bucato quando vuole.

— E di bollette della luce nemmeno l'ombra — saltò su il ciambellano. — Ci pago solo il solo canatore.

— Che è già una bella spesa! — soggiunse il tesoriere di Corte.

E tutti facevano la cura elioterapica in continuazione.

Sicuro. Il sole non tramontava mai. Ma il merito di chi era? Di Fernando Cortes che, al vasto dominio di Carlo V — Germania, Austria, Spagna, Sardegna, Due Sicilie e Paesi Bassi — aveva aggiunto quella modesta conquista che era l'America. E Carlo V glielo fu così riconoscente che lo trattò come un intruso. In un'udienza di Corte fece addirittura le viste di non conoscerlo.

— Chi è costui? — domandò.

— Io sono quel tale — sotto a Cortes — che vi ha regalato più provincie che i vostri avi non vi abbiano lasciato città.

Questione di sacchetti

Il sole, naturalmente, sfolgorava infanto sul cielo. Così bello che si temevano così d'insolazione. Ma andiamo con ordine. Questo impero elioterapico come gli era capitato nelle mani? E' a tutti noto che Carlo V era, per via del padre, nipote di Massimiliano e, per via della madre, Giovanna la Pazza, nipote di Ferdinando d'Aragona. Malgrado ciò, per ottenere la corona dell'impero dovette brigare con gli elettori e offrir loro tali mance che quella del Maragià di Kapurtale, a paragone, diventano soldini d'elemosina.

Quando si trattò di eleggere l'imperatore, il primo a far camorra fu l'Elettore di Brandeburgo. Ma anche gli altri: il Duca di Sassonia, il Conte Palatino, i Vescovi di Magonza, di Treviri e di Colonia, non sdegnarono di ricevere sottomano la bustarella. Brigavano per la corona dell'impero il nostro Carlo — allora appena Carletto — e il re di Francia Francesco I.

Quest'ultimo si presentò all'Elettore di Brandeburgo:

— Dite un po', me le daresti una mano in questa faccenduola?

— Volentieri. Perchè no? Una mano lava l'altra, non è vero, giovanotto?

— E tutt'e due... Corramba! Vi avrei portato questo anche...

— Mettete lì...

— Ma ce n'è più uno.

— Appunto. Fa pendant come i candelieri. Guardate come stanno bene.

Fu eletto Carlo V. Si vede che venne distribuito più sacchetti del concorrente. Era un giovanotto sveglio, allevato alla scuola di quell'Adriano Florisse che fu poi eletto Papa e, al grandioso mecenatismo del suo predecessore Leone X, contrappose, con brutalità fiamminga, il più completo disprezzo per le lettere e per le arti. Era stato allevato con sistemi pratici, il giovane Carlo V, il fanciullo dalla « faccia cagnazza », come lo chiama Carducci.

Ma la rivalità col suo concorrente Francesco I ebbe di poi vasti sviluppi. Batte da non si dire: nientemeno che nei quarti, nella prima delle quali il Francese, a Pavia, fu sconfitto e cadde prigioniero. Riuscì a suo volta in quell'occasione in frasetta celebre: « Tutto è perduto fuorchè l'onore ».

Carlo V si portò il rivale in catene a Madrid. Il povero prigioniero ne provò tale scorno e disgusto che cadde ammalato di febbre grave. Allora l'imperatore accorse al suo capezzale, le abbracciò teneramente e gli disse:

— Voi non dovete considerarvi mio prigioniero: siete anzi un mio fratello. Cercate di guarire e vedrete che tutto si accomoderà secondo i vostri desideri. Io non voglio altro per me se non farvi piacere.

Infatti lo curarono, nella stessa Madrid, e firmare un trattato per il quale riacquistava i suoi diritti sul Milanese e sul Napoletano. E, se volle tornarsene libero a Parigi, dovette lasciare in ostaggio i due figli. Quando poi il rivale, alla Pace delle Due Dame a Cambrai, dovette pagare due milioni di riscatto. Un milione per figlio. Dagli amici vi guardi Iddio!

Barufflette in Italia

Proprio in questo torno di tempo, Clemente VII riparava in Castel Sant'Angelo perchè i dodicimila lanzichenecchi di Frundsberg mettevano a sacco Roma. Il fatto si è che francesi e spagnoli quando avevano una faccenduola da regolare, si davano appuntamento qui da noi:

— Vogliamo trovarci nel giardino d'Europa? E sotto! Venivano nella Penisola, si azzuffavano e poi tornavano a casa lasciando le rovine.

In talune provincie però rimanevano. Nel Milanese cominciarono ad avvicendarsi i governatori spagnoli. Costoro non perdevano tempo. Ritornavano a casa con le tasche piene. Si diceva in proverbio che i governatori rosicchiavano in Sicilia, mangiavano a Napoli e divoravano a Milano.

Fra i principi italiani naturalmente si formarono i due partiti. Il solo uomo saggio del tempo fu Alfonso I d'Este, duca di Ferrara. Egli la teneva per i francesi. Ma all'assedio di Ravenna quando le sue artiglierie aiutavano il tiro sugli spagnoli, regolato in modo tale da colpir pure i francesi, Alfonso non volle rettifiche:

— Si continui il fuoco: tocchino agli spagnoli o tocchino ai francesi, saranno sempre colpi utili.

Ma mentre i due monarchi si abbracciavano a Madrid e già Francesco I pensava in cuor suo di non rispettare il trattato estortogli in prigionia, qua e là per l'Europa avvenivano fatterelli cui nessuno attribuiva importanza. Un certo Martin Lutero, un frate scomunicato, ospite dell'Elettore di Sassonia nel castello di Wert in Turingia, stava traducendo la Bibbia in dialetto sassone; un certo Ulrico Zuinglio, curato di Glarus, faceva un giretto di prediche nei cantoni di Berna, Basilea, Sciaffusa e San Gallo; un tal Giovanni Calvino, ospite alla Corte di Renata d'Este, si preparava a far ritorno a Ginevra per porre in atto certi suoi oscuri disegni; infine il Re d'Inghilterra Arrigo VIII, già chiamato Difensore della Fede, buccinava di ripudiare la moglie Caterina d'Aragona. D'altro canto però, proprio in quello stesso tempo, rimaneva ferito a Pamplona in una scaramuccia contro i francesi, un giovane ufficiale spagnolo: don Ignazio Lopez de Oñas y Loyola. Si preparava insomma la Riforma e la Controriforma.

E Carlo V che faceva? Richiamato all'ordine dal Papa, tergiversò, mandò il can per l'aia, mutò faccia e bandiera. Finchè fece tregua coi luterani per andar contro i Turchi alleati dal rivale. Già, già! Francesco I, re cristianissimo, pensando al commercio francese nei porti del Levante e al vantaggio delle navi turche correggiunti nel Mediterraneo, stipulò un trattato di commercio e una lega offensiva col Sultano di Costantinopoli. Trasco coi Turchi, insomma. Allora diremo, Monsieur le Roy, che tutto è perduto. Anche l'onore.

Tradimenti, trasche, spambolli. Antonio Cavaccioli, abate e poi vescovo di Troyes, spostato e si fa luterano. Chiamato a Roma dal cugino Paolo IV, abiura e chiede come premio al Papa di esser fatto cardinale. Il Pontefice gli ride in faccia. Egli, scornato, parte per Ginevra (anche allora!) dove si fa calvinista.

Aneddoti

Ma non mancarono gli Ghisi anche fra i luterani. Poco dopo la battaglia di Pavia, mentre in Francia era stremata di forze, un'orda di alcune decine di migliaia di poveracci valicò il Reno e penetrò in Alsazia. Famiglie intere, maschi e femmine, fanciulli e vecchi, carri e suppellettili. Il Duca di Lorena si allarmò e mosse loro incontro con un esercito.

— Chè, buona gente, ferma fermi! Che cosa volete?

— Siamo cristiani e figli di Dio. Vogliamo vivere in regno di quiete. Vogliamo la comunanza delle ricchezze.

— E voi che avete in divisa?

Rimasero a bocca aperta: non avevano nulla. Il buon francese allora li sterminò. Ne ammazzò centinaia e, dopo un anno, altri ventiquattromila. Fance la douleur!

Tornato dalla prigionia, Francesco I trovò lo Stato in cattivo stato. I residui di diversi eserciti, costituiti in vere e proprie bande, scorrazzavano saccheggiando e facendone d'ogni colore (bianco, rosso e blù). Il re si vide quindi costretto ad emanare un editto:

« Per le dette lunghe guerre si sono adunati gli avventurieri, gente vagabonda, oziosa, perduta, cattiva, calamitosa, dedita a tutti i vizi; ladroni, omicidi, rapitori e violatori di donne e di pulcelle, bestemmiatori e negatori di Dio, crudeli, inumani, senza pietà, che fanno di vizio virtù e sono precipitati nell'abisso di tutti i mali; che sono usi a straziare il popolo, spogliarlo di tutti i suoi beni, guastare ciò che trovano, bastare, mutilare, tiranneggiare i nostri poveri sudditi e far loro più violenze e crudeltà che nessun nemico, fosse pure il Turco e l'infedele, non farebbe nè penserebbe ».

Insomma che in quel tempo l'esser galantuomo era una gran brutta speculazione.

Ecco che l'articolo è sul finire e non abbiamo neppure accennato a Carlo V, che firmò su da terra i pennelli a Tiziano. E il pittore li lasciava cadere apposta.

Magnifico aneddoto! Ma Carlo V ne ha a bizzeffe e di belli assai. Il fatterello napoleonico di sostituirsi alla sentinella che dorme è già suo. Non sappiamo se sia stato già prima attribuito a Giulio Cesare. E perchè non ad Alessandro Magno? Ci sono aneddoti per generali, per pittori, per scienziati, per ministri. Gli aneddoti altro non sono che barzellette attribuite a personaggi storici. Sono cappellucci che vanno bene a tutti, come quelli da coglione.

Un giorno Carlo V, stando alla finestra e guardandosi l'anello che portava al dito, vide riflessi nel diamante l'immagine di un suo paggio che stava rubacchiandogli delle monete d'oro appena coniate. Lo chiamò e gliene diede altrettante:

— Ti serviranno per tornare a casa subito. Tipico esempio di licenziamento con indennità.

Qualche tempo dopo, essendo a Parigi, ospite — in un momento di tregua — di Francesco I, ebbe la malaugurata idea di lavarsi le faccia. Il famoso anello gli sfuggì dal dito. La Duchessa d'Etampes, che era lì pronta con l'asciugamano, raccattò il gioiello e glie lo porse.

— No, signora. Esso è in troppo bella mano perchè io possa riprenderlo. Tenetelo per mia ricordo.

Morale. Da quel giorno i paggi si riempirono immediatamente le tasche di zecchini appena sfornati.

— Gli aneddoti — dice il nostro amico di famiglia, cav. Ghirighelli — devono rispecchiare appieno il carattere del personaggio.

E sia bene, cavaliere. Le narreremo dunque l'ultima fatterella sulla vita di Carlo V. Dopo guerre e guerre, firmata l'accordo coi luterani, il buon imperatore si ritirò in un convento dell'Estremadura. Coltivava l'orto e al lavar dei sois, da scrupoloso converso, andava a svegliare i novizi per il canto del mattutino. Ce n'era uno che era estremamente duro, anzi estremaduro e svegliarsi. Carlo V lo provava tutte: lo schizzò dell'acqua, quello di strapparsi di dosso le coperte, di spiegli le imposte, di gridare e battere le mani. Un bel mattino il novizio gli urlò sul muso:

— In malora! Mi avete rotto gli stivali, Maestà. Non vi basta di aver turbato per tanti anni il mondo? Ora venite a scocciare anche chi ne è uscito!

Ecco un aneddoto che dipinge l'uomo.

Nizza e Morbelli

Sullo schermo del Lido

« Il fiume », uno stupendo documentario americano — « Casa paterna » (Germania) e « Purezza » (Cecoslovacchia) — Il primo Disney

Lida Baarova in una scena del film cecoslovacco « Pátenstvi » (Purezza)

(DAL NOSTRO INVIATO)

Venezia, 9 agosto.

La giornata s'è iniziata con un film d'eccezione, offerto da S. E. Alfieri alle varie delegazioni, ai Gruppi cinematografici del Guf e ai rappresentanti della stampa italiana e straniera convenuti al Lido per la VI Mostra. Un film a colori, davvero « naturali », da far schiattare d'invidia qualsiasi Technicolor, con inquadrature quali può offrire l'Adriatico che s'apre dinanzi alla laguna: una breve crociera su di una candida motonave, dal porto di San Nicolò di Lido alla foce del Piave; l'ampia elisse si è protesa fino ai muraglioni di Pellestrina per concludersi nel bacino di San Marco. Un film incantevole, commentato dalla cordialità dell'ospite squisito; e che un po' s'immagina ci ha poi fatto ritrovare il bulo d'una sala dinanzi a uno schermo.

Il miglior « pezzo » della giornata è stato forse *The river* (« Il fiume »), un ampio documentario con il quale il Governo degli Stati Uniti partecipa ufficialmente alla Mostra, mandando questo suo breve, superbo film a mancheggiare i colossi e i super-colossi di Culver City. Venti minuti di proiezione che valgono assai più di parecchi di quei super eccetera. Il fiume è il Mississipi; e il Lorentz, il regista del film, è riuscito a delinearne un'efficacissima sintesi, giungendo a brani d'autentica poesia cinematografica. Dalle sorgenti all'ampia foce, un mare che s'affaccia nell'oceano; dalle genti che del fiume vivono, alla morte che la corrente implacabile reca loro, in alluvioni tremende; dai lavori d'arginamento a quelli di formidabili dighe idroelettriche; la vita del fiume e attorno al fiume è tutta rievocata con tocchi saggi e sicuri, degni veramente d'un maestro dell'obbiettivo, che è giunto alla sua pagina migliore nelle sequenze dedicate all'alluvione. Il primo fremere della piena si ha al primo disgelo, il primo stillicidio da ghiacciuoli al sole caldo, il primo sussurro di vene anfrattate che urgono, e finalmente s'aprono una via sommessa; poi l'imperversare delle piogge, tra fumate di nebbie che stagnano dalle valli al piano; e la corrente alimentata sempre da nuove correnti, e il vortice che muove e rincorge nel vortice, e la fiumana che dilaga, e straripa, e irrompa, e soltanto sui campi desolati si placa: questi istanti vivono un crescendo che giunge a un vasto, terribile dramma, senza che volto umano vi appaia. E' il dramma dei primordi, la natura implacabile che si scatena; in un terrificante corale, scandito e sostenuto da una vera e propria sinfonia di immagini.

Tra *Il fiume* e il primo Disney (*Il bravo piccolo sarto*, dove Topolino si conquista il cuore della principessina Micaela per aver salvato il reame dalla minaccia di un gigante; una breve fiaba divertentissima) la Germania ha presentato *Heimat*, una riduzione di « Casa paterna » di Sudermann.

Il film è stato diretto da Carl Froelich con grande accuratezza, e deve essere posto fra le migliori opere del recente cinema tedesco. L'impronta ne è indubbiamente teatrale; ma come ciò sarebbe stato evitabile, data la teatralissima origine? Al noto dramma del Sudermann sono state arrecate varianti non lievi, per ottenerne una maggiore varietà d'azione, e soprattutto per poter giungere ad un corroborante lieto fine: ma, tranne alcuni momenti, tali varianti sono tutte plausibili; ed il merito maggiore di questa regia, di questa interpretazione mi pare nell'aver saputo evitare molti effettacci quando il testo primitivo e la situazione avrebbero potuto suggerirli. Basterà citare, fra queste « scene », quella del ritorno di Magda nella casa del padre, risorta con qualche squarcio sperduto, con poche interlezioni in un sospeso silenzio. L'atmosfera d'un piccolo Principato tedesco, verso il 1885, è raggiunta con ricostruzioni ambientali semplicemente perfette; e la atmosfera ambientale collabora a quella psicologica del film, che talvolta mira perfino alla distaccata rievocazione di sentimenti e di pregiudizi d'allora. Zarah Leander è qui alla sua prova maggiore, dopo « Verso nuove rive »; ancora incerta nei mezzi toni, in alcune acidbe galezze, il patetico in lei affiora con accenti sicuri, e giunge a più forti inflessioni, perfino acri, con sicura potenza. Sono accanto a lei il sempre ottimo Hörbiger, il George e l'Alexander. E' inoltre da segnalare l'ottima registrazione sonora del film, evidentissima nell'ampio finale, un lungo squarcio della « Passione di San Matteo » di Bach.

***

Al pomeriggio era stata proiettata *Pancenatri* (Purezza), un film cecoslovacco diretto dal Vavra, e interpretato da Lida Baarova, dalla Mandlova e dal Prucha. E' la vicenda di Hana, una brava ragazza che vive in un ambiente equivoco d'una grande città, esposta a parecchie tentazioni, a parecchie offerte, ad altrettante offese; e pur di salvare la vita del suo Paolo (un giovane musicista, tisico, che non ha i danari per farsi ricoverare in un sanatorio) non esiterà a sacrificarsi, sposando un uomo che ha il solo merito di non essere povero. Con quel denaro, quasi subito dopo le nozze, Hana corre da Paolo. Ma questi è nel frattempo spirato; il più doloroso sacrificio sarà stato vano, comincerà una vita ancor più pesante di prima. Come vedete, la tessitura poteva spingere la vicenda pel melodramma; e il film naturalmente ci cade, malgrado la vibrante interpretazione della Baarova. Tuttavia, nei primi episodi, quei toni grigi, quella lentezza di ritmo, erano giunti talvolta ad accenti azzeccati, soprattutto in minute notazioni di ambiente, d'una tristezza sentita; poi il convenzionale ha il sopravvento, in stanchi scampoli di film francesi veduti da Praga.

Mario Gromo

Eccezionale corso di lezioni
all'Accademia *Raffaello* di Urbino

Roma, 9 agosto.

Nel periodo dal 21 al 28 agosto, la R. Accademia « Raffaello » di Urbino, ha indetto un corso di lezioni e conferenze che rappresenteranno un avvenimento di importanza nazionale nel campo degli studi artistici. Saranno contemporaneamente organizzate una Mostra di ceramica urbinate, una Mostra di antiche edizioni dell'editore urbinate ed una Mostra di arte sacra.

Il Ministero delle Comunicazioni ha concesso il ribasso del 50 per cento da tutte le stazioni del Regno.

Il palcoscenico della Scala
reso mobile con originali apparati

Milano, 9 agosto.

Da vari mesi grandiosi lavori si stanno effettuando sotto il palcoscenico della « Scala », che diverrà il più moderno dei teatri d'Europa. Questi lavori, che importano una spesa di 3 milioni e che occuperanno giornalmente quasi 200 operai, hanno lo scopo di poter innalzare o abbassare il vasto palcoscenico, in tutto o in parte, con un meccanismo idraulico. I cosidetti « cambiamenti a vista » avverranno quindi con una rapidità sorprendente.

Nel sottosuolo della « Scala », a tale intento, furono scavati una trentina di pozzi profondi da tre a cinque metri, nei quali potenti getti d'acqua, con una pressione di ben 16 atmosfere, faranno salire o scendere degli stantuffi che daranno al palcoscenico la sorprendente mobilità cui abbiamo accennato. Impianti e macchinari sono tutti prodotti dall'industria italiana. I lavori saranno terminati per il 28 ottobre.

Il giro del mondo in barca
di due studenti

Bari, 9 agosto.

E' arrivata nelle nostre acque una piccola imbarcazione a vela pilotata dai due ardimentosi studenti svizzeri Karl Schmid e Heinrich Tanner, di Zurigo, i quali si propongono di compiere l'intero giro del mondo, per giungere nel 1940 nella capitale del Giappone. Essi hanno iniziato l'avventuroso viaggio il 6 gennaio 1936 ed hanno già percorso l'Europa, la Libia, l'Algeria, il Marocco. Il resto del giro i due giovani si accingono a intraprenderlo con una piccola imbarcazione che hanno battezzato col nome di « Tita », una specie di baleniera lunga 9 metri e larga due, priva di qualsiasi propulsione meccanica.

Essi sono partiti da Trieste il 13 luglio scorso ed hanno felicemente compiuto la traversata dell'Adriatico fino a Bari, dopo avere toccato i porti di Pola, Zara, Sebenico, Spalato e Gravosa.

Pioggia di monete d'oro
in una cella di convento

Assisi, 9 agosto.

Mentre un muratore lavorava ad un muro, in una cella del convento di S. Francesco, è stato investito da una pioggia di monete d'oro cadute dall'architrave della porta e che, riversandosi sul pavimento, l'hanno quasi ricoperto. Le monete risultano coniate al tempo di Napoleone I, e il tesoro è uno dei tanti che la tradizione vuole siano stati nascosti e murati nel convento, al tempo dell'invasione francese al principio del secolo scorso.

Continua la domanda di oro
sul mercato di Londra

Londra, 9 agosto.

La domanda di oro si è nuovamente accresciuta oggi alla City parallelamente con l'inquietudine creata dalle voci di possibile rimaneggiamento del cambio tra la sterlina, il dollaro e il franco e dalle notizie internazionali. Non è escluso che il subitaneo ritorno di Chamberlain nella capitale abbia in parte determinato il movimento. Il fondo di conguaglio del marco ha venduto per più di due milioni e mezzo di sterline di metallo prezioso al prezzo altissimo di 142 scellini 7 denari e mezzo per oncia e si crede che un altro mezzo milione di sterline sia passato in mani private più tardi a 142 scellini e 8 denari e mezzo. Contemporaneamente venivano richiesti dollari e la valuta americana perciò ha subito un lieve rialzo mentre il franco francese rasentava il limite di 179 per una sterlina nonostante gli sforzi del fondo di conguaglio francese per tenerlo al disotto di questo livello. I timori francesi, dicono i giornali di qui, sono determinati dalla prospettiva di un prossimo nuovo fermento tra gli operai di Francia e dalla incertezza della situazione in Spagna ed in Cecoslovacchia. Perciò i francesi vendono la loro valuta a tutto spiano.

Il Principe ereditario Saudiano
in viaggio per Londra

Cairo, 9 agosto.

Il Principe ereditario Saudiano giunto stamane a Porto Said in viaggio per Londra ha dichiarato alla stampa egiziana che Re Ibn Saud si adopera all'attuazione dell'unione araba mediante un movimento di adesioni al patto arabo già firmato dall'Irak, dallo Iemen e dall'Arabia Saudiana. L'Emiro ha aggiunto che il Governo della Mecca si occupa profondamente della questione palestinese considerata quale questione islamica e si adopera a causa della situazione di Alessandretta. I circoli di Cairo affermano che l'Emiro esaminerà a Londra le questione araba e le altre questioni riguardanti le relazioni con l'Inghilterra.

Due navi commissionate in Italia
dal Lloyd brasiliano

Rio de Janeiro, 9 agosto.

Il Presidente della Repubblica ha autorizzato il Ministro delle Finanze a garantire la società anonima italiana che ha assunto la costruzione di due navi occorrenti alla flotta mercantile del Lloyd brasiliano. L'importo della garanzia è di 244 mila sterline.

Il diacono di Canterbury
sposa una signorina trentenne

Londra, 9 agosto.

La notizia apparsa su alcuni giornali del prossimo matrimonio del dott. Hewlett Johnson, diacono di Canterbury, è stata appresa in alcuni ambienti non un certo doloroso stupore e sta facendo le spese di tutti quegli ambienti ove, malgrado le peggiori incognite della situazione internazionale, non si è perso completamente il buonumore. Il dott. Johnson era giunto a farsi prendere sul serio ed a crearsi una certa notorietà, specialmente nei malinconici club delle isteriche zitelle londinesi e dei loro cani, durante la campagna etiopica, scagliandosi violentemente contro l'Italia, ed era riuscito a rafforzare la sua posizione prendendosela con la Spagna nazionale e col Giappone. Ora la notizia del matrimonio ha alquanto scosso la reputazione del battagliero diacono, poichè anche le sue più fedeli ammiratrici trovano strano che a 61 anni suonati egli abbia preso la risoluzione di svegliersi una sposa che non ne ha ancora una trentina, e precisamente la signorina Newell Mary Richard. D'altra parte si afferma che a chi gli ha consigliato di ritornare sulla deliberazione presa, dato il clam

CRONACA CITTADINA

Vita eroica di Aleramo Incisa

« Piuttosto di finir la vita in un letto, è meglio vender la pelle per qualcosa di sacro. Morire in guerra è l'unico modo per non morire mai! ».

Sono parole di Aleramo Beccaria Incisa, Medaglia d'oro, da lui pronunciate quando aveva 17 anni e s'arruolò volontario con la speranza di raggiungere il fronte e di combattere al fianco del fratello Luigi. E sono anche la sigla spirituale della sua vita, di quella sua straordinaria capacità di fare e dire cose grandi, nello stile dimesso, scanzonato, punto retorico, che è appannaggio dei veri forti. Di Aleramo Incisa, che è bellissima tra le belle figure dell'epica fascista, si ha oggi una degna, commossa biografia, scritta da Guerrando Bianchi di Vigny. Riccamente illustrato, il volume edito dalla U.E.N. di Torino merita di essere letto soprattutto dalle più giovani generazioni alle cui formazione spirituale la vita di Aleramo Incisa, ricordata nel suo serrato corso ideale, giova e gioverà sempre come stimolo alle virtù fasciste.

« In Aleramo non vi fu mai tiepidezza per nessun lato della vita. Fu uno di quei rari giovani che concepiscono l'esistenza come un perenne stato di guerra, costcchè bisogna sempre ritenersi in combattimento, contro qualcuno o qualcosa. Naturalmente le virtù guerriere della sua casata entrarono per molto nella sua educazione di combattente. Nella vita privata fu un uomo sorridente. Tuttavia, appena indossava la divisa e si trovava al comando del suo manipolo, il suo viso si trasfigurava; il soldato prevaleva su tutti i suoi istinti e il suo viso esprimeva soltanto fierezza, diventava severo. L'Eroe sentiva che la divisa è un simbolo pieno di sostanza e non già un involucro atto a racchiudere qualche cosa di vano o di superficiale. Tutte le volte che lo vidi sfilare alla testa dei suoi militi, mi colpiva questa sua trasfigurazione esteriore, che era del resto proprio la metanoia del suo intimo sentire ».

Colpisce molto, a considerare la vita di Aleramo Beccaria Incisa, il senso romano del suo vivere. Sue tappe militari sono la Grande Guerra — arruolamento volontario fra i Bersaglieri — l'Albania, lo Squadrismo — che lo vide intrepido nella dura lotta contro i rossi massacratori in Torino la squadra intitolata al martire Sostini, e nell'assalto alla Camera del Lavoro sotto l'animosa guida di Piero Brandimarte — la Marcia su Roma, la bonifica del Matto Grosso in Brasile — audace e nobile avventura che si salda, anche questa, a una grande tradizione italiana, quella del viaggio e dell'esplorazione — infine l'Africa Orientale. Tappe compiute al servizio di un'idea centrale univoca, l'idea d'Italia; tappe che sono, in gran parte, quelle stesse del Rinnovamento.

Ma l'anelito all'azione eroica, il grande palpito di amore per l'Italia e per il Duce, dovevano trovare amplissimo sfogo, dovevano affermarsi immortalmente nella guerra per la conquista dell'Impero. Aleramo Incisa appartenne, in qualità di tenente, alla 4ª compagnia del IX Battaglione arabo-somalo della Divisione Laghi, il battaglione delle sette Medaglie d'oro. Quando, dove e come cadesse l'Eroe, è noto: il 19 maggio 1936 nella regione dei monti Dunum a 23 chilometri da Neghelli, nell'inoltrarsi tesa ai forti comandati dal generale Bergonzoli, dal feroce Ciotet Mariam, degiac del ferocissimo Ras Destà, genero del Negus. Il combattimento dei monti Dunum — che è fra i tratti più cruenti, drammatici e stupendi per gloria militare della intera epopea africana — fu il primo fatto d'arme del grandioso ciclo operativo conchiusosi con la cattura del ras due volte traditore. Il ten. Aleramo Incisa non avrebbe dovuto parteciparvi perchè, in quei giorni, si trovava ricoverato all'ospedale di Neghelli per forti febbri malariche, ma come seppe che il suo battaglione lasciava Neghelli per partecipare ad un'azione contro Gabrù, il Dio delle guerre lo agitò, gli fece rompere i cerchi, e, vinta con lo spirito la carne, raggiungere contro l'espresso divieto del capitano medico, i compagni in marcia. Ed ecco, nel fitto della boscaglia, uscir dall'agguato, improvvisamente, il nemico. I 500 del Battaglione fan fronte, con lo stesso animo dei greci alle Termopoli, ai duemila abissini. Un'arditissima manovra, l'occupazione di un roccione sul quale piazzare la mitragliatrice, si affaccia alla mente di Aleramo ed è subito messo in atto. Di lì l'arma micidiale batte all'unisono col cuore dell'eroe, già ferito, ormai solo e scoperto nella sua posizione più che audace. « Solo con la sua passione e la sua fede. Il che voleva dire in quel momento, essere in tanti. Lo circondavano infatti gli Eroi di Adua e di Macallè, dell'Amba Alagi e, con essi, tutti i validi cuori dei militi che correvano già vittoriosi sulle vie dell'Impero. Tutti i cuori gloriosi della Rivoluzione Italica lo circondarono in quell'ora di immensa, epica solitudine... i canti che i giovinetti eroi innalzarono a Curtatone e Montanara; quelli innalzati, saluto estremo, accanto alla corda fatale delle forche austriache; quelli, e sempre i medesimi intonati in Abissinia nel '98 e in Libia nel 1911; e poi nuovamente quelli sulle balze del Trentino sulle doline aride del Carso, quelli di Fiume e quelli d'Albania; e quelli sui ponti delle belle navi invitte e ricantati poi nel '19, e ora, coi nuovi e non ultimi, dal passaggio del Mareb con le Camicie Nere di De Bono, con le Camicie Nere di Graziani. Solo e non solo, stava l'Eroe, sprofilato, annidato sulla sua roccia della bella gloria ».

La salma dell'Eroe, trucidato dai nemici che in gran numero finirono per piombargli alle spalle e ai fianchi, venne ricuperata tre settimane dopo il combattimento di monte Dunum. E la suprema distinzione del valore guerriero consacrava la gesta gloriosa e in essa tutta una vita eroica, che quella aveva cercato, e quella era corsa, rapida e anelosa, per anni e avventure diverse, come alla sua intima giustificazione di uomo, di italiano, di fascista.

L. P.

Due nuovi Podestà

Sono stati nominati Podestà dei Comuni di Pinasca e di Luserna San Giovanni, rispettivamente i fascisti ing. Arturo Bommi e geom. Mario Manzelli.

Il Carro di Tespi lirico nella piazzetta Reale

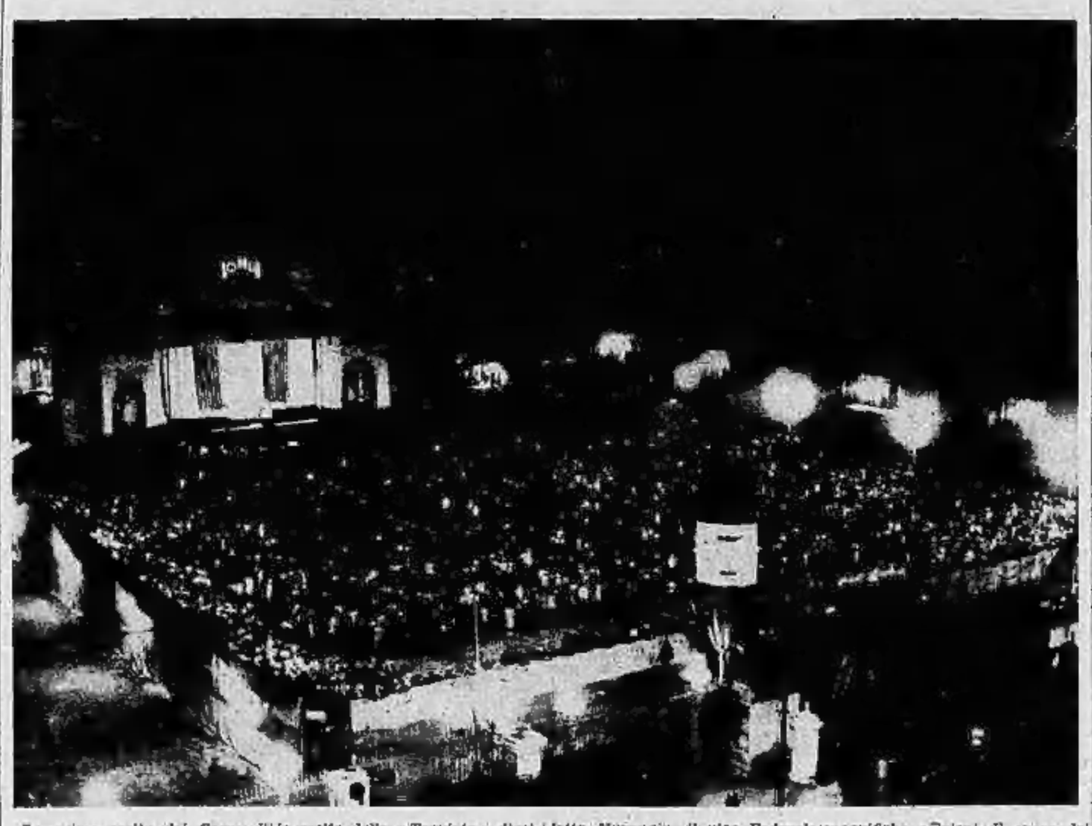

Lo prima recita del Carro di Tespi lirico ha avuto luogo iersera nell'artistevole cornice della Piazzetta Reale, luogo particolarmente adatto a spettacoli musicali. Un pubblico di parecchie migliaia di persone ha assistito alla recita della « Traviata » diretta dal maestro Zino ed ha vivamente apprezzato la valentia degli attori, la bravura dell'orchestra e di ogni categoria di attività cittadine. Il Dopolavoro, sotto i cui auspici il Carro di Tespi lirico presenta al pubblici italiani questo magnifico saggio di opere dei nostri grandi compositori, era rappresentato dall'ispettore della prima zona camerata Malvicini. Il pubblico ha vivamente e più volte applaudito alla fine di ogni atto magnifiche scizioni di opere del nostri grandi compositori, era rappresentato dall'ispettore della prima zona camerata Malvicini. Il pubblico ha vivamente e più volte applaudito alla fine di ogni atto dell'applauditissimo spettacolo.

Le festose accoglienze fatte ai lavoratori italiani dai camerati di Norimberga

Ci telefonano da Norimberga:

(V. P.) Il 2° treno per il viaggio dei lavoratori torinesi in Germania, organizzato dall'U.P.F.L.I. è giunto qui l'altra mattina. Già in passaggio da Monaco una rappresentanza del Fronte Tedesco del Lavoro di quella città con banda venne a festeggiare i 500 lavoratori torinesi e durante la breve sosta amichevoli saluti furono scambiati tra le autorità tedesche e i dirigenti dei lavoratori torinesi; la banda tedesca e quella della F.I.A.T. suonarono gli inni delle due Nazioni amiche, mentre dalla massa dei partecipanti e dei tedeschi presenti in stazione si levavano grida osannanti al Führer e al Duce.

All'arrivo a Norimberga un vero ricevimento era stato preparato ai nostri lavoratori. Sotto la guida del comm. Venturi, segretario dell'U.P.F.L.I. e del cav. Picelli, capo di quella Segreteria e vice comandante del treno, nonchè di tutti i dirigenti l'Unione e dell'ing. Cocco, capo del più numeroso gruppo, quello della Fiat, i 500 lavoratori furono ricevuti e passati in rivista da un funzionario del Fronte tedesco del Lavoro, sig. Bayer. Nel grande salone della stazione, tutto pavesato dei colori tedeschi e italiani e da scritte inneggianti al Führer ed al Duce, porse il benvenuto il sig. Bayer al quale rispose il comm. Venturi rilevando imbedue il significato altamente morale di questi scambi di visite tra lavoratori italiani e tedeschi nei due Paesi, viaggi che si stanno svolgendo numerosissimi da parecchi mesi, con perfetta organizzazione e piena riuscita.

Erano pure a ricevere i lavoratori italiani il comm. Villa, segretario amministrativo del Fascio di Norimberga che rivolse parole di benvenuto e di plauso e l'Agente consolare a Norimberga, comm. Chätzer. La banda della Polizia di Norimberga suonò la Marcia Reale e Giovinezza, mentre la banda della Fiat eseguiva gli inni tedeschi con grandi applausi ed evviva da parte dei gitanti e della numerosa folla che assisteva alla simpatica e cordialissima cerimonia. La colonna è formata da 235 lavoratori della Fiat, da un folto gruppo dell'A.T.M., della Michelin, del Gruppo Finanziario Tessile e di aziende varie.

Ieri pomeriggio gli ospiti hanno visitato l'area dei ruderi del Partito, ed è stato stabilito per domani il seguente programma: alle ore 12 concerto di fabbrica davanti a 1000 operai dell'Azienda Generale di Elettricità in un locale dell'Azienda stessa, della Banda della Fiat; alla sera una festa in onore dei camerati italiani nel Kolosseum, sala sia di ritrovo di Norimberga, con esecuzione di musiche classiche e varie.

Fin dai primi momenti si è stabilita una cordiale familiarità tra i nostri lavoratori e i camerati del Fronte tedesco del lavoro, e gli italiani hanno avuto una dimostrazione pratica della grande ospitalità che caratterizza questo popolo amico che in tutte le occasioni vuole dimostrare come l'asse Roma-Berlino, secondo il volere dei Capi delle due Rivoluzioni, sia effettivamente vivo nel cuore dei due popoli.

Partenze ed arrivi
di Balilla e Piccole Italiane

Ieri mattina, col diretto delle 7,14, sono partite dalla stazione di Porta Nuova 28 Piccole Italiane, dirette a Loano, alla Colonia marina del Patronato scolastico. Alle 12 hanno lasciato la nostra città dirette a Bergamo 60 Piccole Italiane figlie di funzionari delle ferrovie.

Un centinaio di bimbi delle cartiere Burgo, di Verzuolo, sono giunti ieri mattina a Torino col treno di Airasca delle 8,1 e hanno proseguito per Genova con il diretto delle 8,52. Circa 300 figli d'Italiani all'estero, giunti ieri mattina con l'accelerato delle 8,13 dalla Francia, si sono divisi in tre gruppi e nella giornata e in serata hanno proseguito per Oslia, Pisa e Cattolica. Sempre nella mattinata di ieri, alle 12,11, sono arrivate da Colle Ligure 106 Piccole Italiane dell'Istituto della Divina Provvidenza. Alle 12,29 sono giunte da Genova 58 Balilla reduci dalle Colonie marine della Cassa Mutua dei Lavoratori dell'Industria.

Il Federale terrà rapporto
ai gerarchi della Federazione a Forno Alpi Graie

Il 17 agosto c. m., alle ore 11, a Forno Alpi Graie, presso il Campeggio del Dopolavoro Provinciale Torinese dell'anno XVI, terrà rapporto ai componenti i Direttori Federale e del Fascio di Torino, agli Ispettori Federali di Zona e ai Fiduciari dei Gruppi Rionali Fascisti torinesi.

Corso per la preparazione
delle dirigenti femminili

L'Ispettorato federale della G. I. L. ricorda che dal 15 c. m. al 10 del prossimo settembre avrà luogo a Roma presso il Collegio Littorio, il primo corso nazionale per la preparazione delle dirigenti femminili con funzione esecutiva (capo centuria) la cui nomina sarà di esclusiva spettanza del Comando Generale. Le aspiranti al corso dovranno essere fornite almeno della licenza di una scuola media inferiore. Per le iscrizioni rivolgersi con urgenza alla sede della G.I.L. in piazza Bernini 2.

L'orario dei negozi per il Ferragosto

L'Unione fascista dei Commercianti rammenta che il 15 agosto corrente (Ferragosto) i negozi di in generale gli esercizi di vendita del Comune di Torino devono osservare la chiusura per la giornata intera, stabilita come festivo dal decreto prefettizio del 7 novembre 1935-XII. Le categorie dei commercio alimentario possono effettuare la vendita al pubblico sino alle ore 12 con esclusione delle macellerie che restano già aperte la mattina di domenica 14 agosto.

Diecimila biglietti venduti ieri a P. N.

Si calcola che nella giornata di ieri circa 10.000 biglietti dei treni popolari per Ferragosto siano stati venduti. Stamani verranno messi in vendita i biglietti del secondo treno per Venezia, e si inizierà la vendita di quelli per un solo giorno.

Le estreme onoranze
alla salma dell'ing. Folia

Ieri mattina, si sono svolti a Castellamonte, in forma solenne, i funerali del comm. ing. Folia. Attorno al feretro Giacomo erano al seguito della bara i familiari; vegliavano poi il vice-Federale di Torino Gisi, l'on. Mazzini, altre personalità, fra le quali il gr. uff. Cesare Fanti, in rappresentanza de « La Stampa », il Podestà di Castellamonte comm. G. E. Ciochetti con tutte le autorità locali.

La provincia di Torino, che era rappresentata dal rettore, ing. Solidati, aveva inviato i propri valletti, mentre il servizio d'onore è stato prestato dai vigili di Castellamonte.

Moltissime corone seguivano il corteo funebre.

Una pentola di monete d'oro scoperta in un campo di sabbia

Il proprietario del terreno ha citato in giudizio l'affittuario accusandolo di furto

Il muratore Francesco Curavegna, fu Maurizio, di 62 anni, abitante nelle Case di Stura, non può dirsi un fortunato mortale. Crederete, è vero, di crederlo, ma no, è rimasto sul dilluvio che forse era meglio non ne avesse mai provato la gioia. Tutto il corso della sua vita è stato grama e misero. L'unico sogno mai entrare il sole in casa propria, un sole abbondante, caldo, vivido, che gli fece apparire come trasformata in reggia la propria stamberga. Fra qualche mese, se quel sole le vedrà attraverso le sbarre delle « Nuove », ex Domenicaline non gli farà scoprire l'inevitabile cammino verso il numero 127 di corso Vittorio Emanuele.

La disavventura del Curavegna è breve e singolare. Da certo Antonio Bartinello, egli affittava un appezzamento di terreno ai piedi della nuova collina verso Sassi, allo scopo di procurare all'estensione di una certa rilevante quantità di sabbia. Il Bartinello però, da buon precidente e veggente gli aveva detto, concedendogli in appalto il fondo per un piccolo canone:

— Ho l'ultima persuasione che il mio fondo nasconda un tesoro. Quindi ricordati che qualunque cosa tu dovessi rinvenire, cercando la sabbia, me la dovrai consegnare. Intesi?

Il muratore aveva sorriso di incredulità e rispondendo affermativamente aveva apposto la propria firma al contratto di affitto. Ed incominciò a scavare. Ci dette dentro per un buon paio di mesi; a febbraio di quest'anno, con una grande sorpresa, rinvenne una specie di pentola di terracotta; spaccata vi trovò un centinaio di monete d'oro risalenti ai primi anni del secolo scorso. Pensate, contato che poterano valere anche come oro greggio e non lavorato circa 60.000 lire, immaginarsi la gioia del muratore al quale impiantamente piaceva non dal cielo, ma dalle viscere della terra tanto ben di Dio. Ricordate, però, la promessa fatta al proprietario del fondo, di consegnargli qualunque oggetto avesse per caso rinvenuto, decise di mantenere il più assoluto segreto sulla scoperta fatta. Ma egli non seppe resistere alla tentazione di mutare il tenore di vita e fu questo che gli procurò delle delusioni e dei guai. Difatti i vicini ed in modo specifico il Bartinello indagarono non tardarono a conoscere tutta intera la verità. Il muratore, ovviamente interrogato, negò dapprima la scoperta, ma dal, poi, per confessare ogni cosa affermando, però, che avendo egli affittato regolarmente il fondo, le monete rinvenute gli competevano esclusivamente. Di questo avviso, non fu il Bartinello il quale, ricorso vano ogni tentativo amichevole per farsi consegnare il tesoro, è ricorso all'autorità giudiziaria civile la quale, però, ne ha informato il magistrato penale ravvisando ritenuto che costituito un furto reale che posso in effetto un tesoro per l'esistenza di sabbia si riferisce di un tesoro rinvenuto nello stesso, nonostante l'obbligo assunto di consegnare al proprietario tutto ciò che potesse alla luce in conseguenza degli scavi eseguiti per l'estrazione della sabbia. L'interessantissimo dibattimento giudiziario avrà luogo nel prossimo settembre. Ecco è destinato ad appassionare gli ambienti forensi per le numerose ed elevate questioni di diritto che sono connesse alla vicenda. Certo è però fin d'ora una cosa: che il muratore ha trovato quasi tutte le monete rinvenute e non vuol palesare al Bartinello gli acquirenti delle stesse per impedirne la rivendicazione.

Il falso Ispettore sindacale

Nel mese di aprile scorso tale Primo Morini, qualificandosi vice-Ispettore del Sindacato esercenti, si recava presso alcuni negozianti per controllare il registro paga del personale. L'ispezione era accurata e meticolosa e terminava sempre con l'accertamento di qualche irregolarità, per sanare la quale il Morini si lasciava consegnare dagli impiegati diverse somme variami da 50 a 100 lire. Alcuni negozianti, però, presero di sospetto a tali richieste subito telefonarono al Sindacato; vennero così messi in luce le mene delittuose del Morini il quale, fiutato il vento infido, si schiavò. Venne però arrestato in seguito alle denuncie dei truffati e deferito alla Autorità giudiziaria. Comparso ieri dinnanzi alla Sezione penale feriale presieduta dal cav. uff. Ingaramo (P. M. cav. Brida, canc. comm. Lacito) il Morini veniva condannato ad un anno e mesi nove di reclusione e a L. 2650 di multa per truffa e falso generalità, avendo, all'atto dell'arresto, declinato un nome non suo.

L'orologio dell'amico

La mattina del 30 maggio u. s. l'operaio disoccupato Vincenzo Franchini si presentava in casa di certo Luigi Deola offrendogli in vendita un paio di guanti; la trattativa, però, non si concludeva al risultato desiderato dal Franchini. Il Deola verso le 10 si allontanava dalla sua abitazione per fare degli acquisti, lasciando il Franchini a convenire con tale Michele Giordanino, col quale restava; ritornando verso le 10 il Deola ed il Giordanino constatavano la mancanza di un orologio di metallo del valore di 150 lire. I sospetti dei due amici cadevano subito sul Franchini, alla cui ricerca i derubati si mettevano senza perder tempo, ma inutilmente. Il giorno seguente il Deola riceveva una lettera dal Franchini, in cui egli si confessava autore del furto e chiedeva scusa dell'atto compiuto; nella lettera erano inclusa una polizza del Monte di Pietà dell'importo di L. 52 e due biglietti da L. 20. Arrestato e deferito all'Autorità giudiziaria il Franchini è stato condannato a 15 giorni di reclusione ed a 310 lire di multa.

Colti da malore

— Nel pomeriggio di ieri il ventiduenne Mario Maggino, abitante in via Pesaro 27, mentre percorreva corso Palestro in bicicletta, colto da malore, cadeva. E' stato ricoverato in osservazione al San Giovanni.

— Mentre percorreva a piedi corso Valdocco, il meccanico Guglielmo Mappato veniva ieri colto da malore. Alle Molinette lo hanno trattenuto in osservazione.

Bollettino demografico
8 Agosto 1938-XVI

Nati	33
Nati vivi e morti prima della denuncia	3
Nati morti	3
Morti	21
Matrimoni trascritti	30

STATO CIVILE

9 Agosto 1938-XVI

Francesia Margherita m. Figarolo, a. 43, di Biella, casalinga, via P. Fortunato Calvi 26 — **Angelici Alvise** fu Angelo, a. 55, di Torni, pensionato, via Monterosa 24 — **Savoro Clotilde** fu Giuseppe, a. 76, di Torino, pensionata, via Carlo Alberto 4 — **Parzabanotto Giuseppe** fu Marcellino, a. 53, di Lauro, impiegato, via Livorno 15 — **Rivabella Carlo** fu Giuseppe, a. 66, di Alpignano, impiegato, via Marsa 9 — **Pesta Maria** m. Stella, a. 58, di Stroppiana, casalinga, via Livorno 14 — **Bisi Egidio** fu Giovanni, a. 75, di Moncalieri, pensionato, via Vittorio 56 — **Di Martino Filippo** fu Nicola, a. 68, di Carignano, contadino, via Palazzo di Città 5 — **Goffa Bes Lorenzo** di Pietro, a. 2, di Torino — **Mazzolani Giovanni** di Antonio, a. 1, di Torino — **Lingua Cleta** di Giuseppe, a. 11, di Sabbucco, studente — **Cherini Ivo** fu Luigi, a. 67, di Cumiana, pensionato, via Vittorio 55 — **Pellegrino Giuseppina** m. Marro, a. 41, di Bove, casalinga — **Rampone Giuseppe** di Carlo, a. 23, di Roncalvo, negoziante — **Parassola Luigia** fu Carlo, a. 68, di Venezia, casalinga — **Zampini Angela** m. Diotti, a. 54, di Ferrara, casalinga — **Alignani Maria** v. Biagiotti, a. 74, di Monte Castello, casalinga — **Barra Tommaso** fu Giuseppe, a. 73, di Alpignano, fornaciaio — **Aimaro Andrea** di Carlo, a. 4, di Torino — **Mancini Angela** m. Casini, a. 29, di Cantalupo, casalinga — **Bavera** fu Giovanni, a. 74, di Fecchio Tor., bracciante.

Vita finanziaria commerciale e agricola

BORSE ESTERE

CAMBI DELL'ESTERO. — Berlino, 9: Italia 13,10; New York 2,496; Londra 12,165; Parigi 6,605; Svizzera 57,09; Bruxelles 42,30; Amsterdam 135,95; Copenaghen 54,31; Stoccolma 62,71; Oslo 61,13; Varsavia 47,05; Praga 8,80; Belgrado 5,70; Sofia 3,05. — **Londra:** Italia 92,85; New York 4,8756; Francia 178,91; Germania 12,3675; Spagna 100; Amsterdam 7,6851; Berlino 29,8285; Svizzera 21,50 e 1/2; Copenaghen 22,40; Stoccolma 19,39 3/8; Oslo 19,90 1/8; Belgrado 226,50; Praga 141,12; Budapest 24,50; Belgrado 215,75; Sofia 405; Bucarest 604; Costantinopoli 515; Atene 546,50; Varsavia 25,95; Buenos Aires (peso carta) per uff. 10; id. per uff. 12,75; Rio Janeiro non uff. 2,86; Yokohama 14. — **Parigi:** Italia 193,25; Londra 179,90; New York 36,67; Belgio 622; Svizzera 841; Budapest 800; Olanda 2000; Norvegia 901; Svezia 983,75; Praga 138,80; Germania 14,74. — **Belgio:** Italia 22,98; Francia 11,9075; Inghilterra 21,505; New York 4,37; Belgio 75,90; Olanda 258,10; Germania 175,20. — **New York:** Roma 5,16 e 1/4; Londra 4,87 9/16; Berlino 40,10; Amsterdam 54,47; Parigi 2,72 9/16; Bruxelles 18,918; Berna 22,876.

MERCATI

BESTIAME

Alba, 9. — In mercato: vitelli pinzuttesi al Mg. L. 3,6-3,6; id. della regia 3,2-3,3; vitelloni 3,3-3,3; vacche 1,8-2,4. Da allevamento e da lavoro: vitelli L. 300-350 per capo; maiali 7,5-9,5; vacche 1200-2200.

Chieri, 9. — Restiamo da mercato: buoi al Mg. L. 3,0-3,8; tori 2,6-4,2; vacche 2,6-3,0; vitelli 1.a qual. 4,7-5,5; id. 2.a qual. 3,9-4,1; suini 4,6-4,8; maiali lattoni 4,8-5,0; maiali d'allevamento 80-300 cadauno.

Cuneo, 9. — Restiamo da mercato: suini nostrani al Mg. L. 4,2-4,6; id. della regia 4,6-5,0; vitelli nostrani 1.a qual. 3,6-4,4; id. 2.a qual. 2,8-3,4; vitelloni forestieri 2,4-3,2; buoi 2,7-3,1; vacche 1,6-2,2; tori 2,2-3,1; maiali 3,4-4,5; id. lattonzoli 4,6-5,0 cadauno.

Novara, 9. — Rimasti da mercato al Mg. L. 3,3-3,5; vitelli 4,5-5,7; suini 4,4-5,3; vacche 1,4-1,8.

Stradella, 9. — Rasi da mercato gli 1.a qual. al Qt. L. 290-320; id. 2.a qual. 250-280; tori e torelli 200-250; vacche 150-200; vitelli 460-500; vitelloni 300-330; buoi da lavoro 300-330; suini a mandetta d'allevamento 300-310.

CEREALI

Novara, 9. — Ricevuti al Qt. L. 87,918-90,412; risi 154-158; avena 100-106; segale 114-124; melica 88-90.

Vercelli, 9. — Ribassi origin., media pond., al Qt. L. 95,048; risi raffinato 143-147; originario semiestero 135-136; mercantili semiestero 140-172; originario brillato 152-157; id. brillato 152-157; id. comunissimo 156-157; vialone 246; mercantili 184-189; segale 108-113; avena 86-91; melighe mercantile 85-90.

FORAGGI

Alba, 9. — Fieno maggengo al Mg. L. 3-6,50; fieno ricetta 5,50-5,60.

Chieri, 9. — Fieno maggengo al Mg. L. 5,40-6,40; agostano 5,50-5,50; terzuolo 4,20-4,80; paglia di frumento 1,40-1,90.

Novara, 9. — Fieno maggengo al Qt. L. 51-55; agostano 40-45; paglia di frumento e segale pressata 13-14.

Stradella, 9. — Fieno maggengo al Qt. L. 70-75; id. agostano 65-70; erba medica 65-68; id. agostano 60-65; id. terzuolo 55-60; trifoglio 50-55; paglia di frumento 22-25.

Vercelli, 9. — Fieno maggengo al Qt. L. 55-60; agostano 37-40; paglia di frumento e segale pressata 13-14.

VINI

Alba, 9. — Nebbiolo all'HL. L. 260-310; barbera 160-210; dolcetto 150-200.

Chieri, 9. — Freisa la brenta L. 75-110; comune da pasto 75-85; Boc da bottiglia 90-100; id. dolce filtrato 105-115.

Stradella, 9. — Comune da pasto all'HL. L. 105-110; moscatone, gradi 10, 120-125; id. gradi 11, 140-160; id. gradi 12, 160-180; Boc e Barbesino di bottiglia 180-200.

Il XV anniversario della morte del cardinale Richelmy

Ricorre oggi il XV anniversario della morte del Card. Agostino Richelmy, che per oltre venticinque anni occupò, quale Arcivescovo di Torino, la insigne Cattedra di San Massimo. In suffragio del pio Porporato saranno celebrate alcune Messe nella Cappella del Campo riservata agli Arcivescovi di Torino e dove riposa il frale dell'illustre Principe della Chiesa.

PRIMA LEGIONE MILIZIA U.I.C.A.T. Questa sera ore 21 adunata della 9.a e 10.a Batteria c. a. nella caserma corso Marsiglia 110.

LA PASTA DENTIFRICIA CHE IMBIANCA E PRESERVA I DENTI RASSODANDO LE GENGIVE
AVORIOLINA

FIAT
Corso Dante 77
telef. 60-311
Veicoli Usati in vendita
Stato di conservazione ottimo
Prezzi di assoluta convenienza
Pagamento rateale

MODELLO 500	TARGA	LIRE
Berlina normale	41095 TO	7.500
Berlina normale	42470 TO	7.700
Berlina trasform. (interno pelle)	43790 TO	8.800
Berlina trasform. (interno pelle)	47822 TO	10.700
MODELLO 1100		
Berlina	46804 TO	15.000
Berlina	46987 TO	16.000
Berlina	47024 TO	17.000
MODELLO 1500		
Berlina	8240 FO	13.000
Berlina	42449 TO	14.500
Berlina	9616 VC	15.500
Berlina	43949 TO	15.750
Berlina	12095 PV	20.000
MODELLO 508		
Berlina	35860 TO	3.000
Berlina	34155 TO	5.300
Berlina	38731 TO	5.900
Berlina	37848 TO	2.750
Mod. 518 Berlina	45175 TO	7.000
Mod. 522 Berlina	23609 TO	3.500
Berlina	28428 TO	3.700
Mod. 524 Berlina	25828 TO	4.500

BERGIA
RABARBARO
APERITIVO DIGESTIVO DI FAMA MONDIALE

Circuito Automobilistico
DI PESCARA
1938 - XVI

Domenica 14 Agosto (ore 8)
XIV Coppa Acerbo

Gran Criterium Mondiale dell'Automobile

Lunedì 15 Agosto (ore 12,30)
Corsa delle 6 Ore
Coppa F.A.S.I.
per vetture sport nazionali

ENIT
Massime riduzioni ferroviarie
Treni popolari - Servizi turistici

GLI SPORT

La quarta tappa del Giro della Svizzera

Valetti è "maglia gialla„ a Sierre
con 5'15" di vantaggio su Mersch

L'Italia sempre prima nella classifica per Nazioni

(DAL NOSTRO INVIATO)

Sierre, 9 agosto.

Ancora più netta e clamorosa di quella di ieri, e particolarmente più redditizia ai fini della classifica perchè dal quarto posto lo ha fatto balzare al primo, è la vittoria di Valetti nella severa e faticosa tappa odierna da Bellinzona a Sierre, attraverso i due altissimi valichi del Gottardo e del Furka! Senza ripolverare la vecchia frase «raramente ho visto qualcosa di simile», vi dico subito che il bravo corridore piemontese ha compiuto oggi un'impresa superba, degna davvero di un atleta di classe come egli è, e che questa vittoria, riportata con lo stile del dominatore, mi fa recare un grandissimo piacere come spero altrettanto a voi.

Canavesi rompe la sella

L'avete visto sul primo colle!

Dopo un inizio di tappa senza storia, cominciata di tocco (anche oggi siamo arrivati che pioveva buio e sotto la pioggia), e dopo che una prima breve salita aveva ridotto ad una trentina gli uomini d'avanguardia, il bollente Martin era scappato, senza che gli altri, in verità, lo inseguissero. Cosicchè ad Airolo (km. 58) lo svizzero aveva quasi tre minuti di vantaggio sul gruppo.

Qui comincia la dura, aspra salita del Passo del Gottardo, i cui 2106 metri si raggiungono dopo dodici chilometri di fatica; e fu qui che, di colpo, si palesò la netta superiorità italiana.

Come ieri, anzi meglio di ieri sul San Bernardino, perchè oggi Valetti ha addirittura «straziato» i suoi avversari, si secondo arrivato Amberg a Sierre infliggendo nientemeno che un ritardo di tre minuti e diventando «maglia gialla» con 5'15" di vantaggio su Mersch (della sorte di Canavesi adesso vi dirò).

Furono infatti i due italiani, con Vlaemynk, che, alle prime difficoltà, vennero fuori dalla compagnia, avanzando con tanto impeto che ben presto si avvicinarono a Martin. Naturalmente, il belga non resistette molto al passo battuto da Valetti, sicchè alla ruota di questi rimase solo Canavesi. Il quale, anch'egli, appena sentì che la salita gli si stava rompendo, da valle straziante. Al sesto chilometro il fuggitivo era ancora in testa, ma Valetti gli si era portato ad un minuto giusto, mentre la maglia gialla veniva a un minuto e 15", Zimmermann a 2'48", Amberg, Hartmann ed Hendricks a 2'50", Cecchi a 2'90". Poco dopo si verificava il raggiungimento e la scomparsa di Martin, e da quel momento, per tutto il rimanente della corsa, su strade infami in cattivo stato e frammezzo a ripetuti acquazzoni, da quel momento Valetti fu il dominatore.

Più di cento chilometri è durata la sua solitaria fuga, ed essere riuscito a mantenersi in testa, scalando dapprima il difficile passo della Furka e poscia buttandosi nell'orrendo discesa della valle del Rodano, davvero è un titolo di merito che rimarrà come uno dei più bei ricordi della sua carriera.

Tuttavia, mentre seguivamo felici la sua scalata del San Gottardo, in vetta al quale non c'è il Premio della Montagna, il cuore ci si stringeva per la triste sorte cui stava soggiacendo la maglia gialla. La sella gli si era rotta; le due molle erano cadute sulla strada; ed in quali condizioni che valore potesse fare il povero «Zaverio», se non lottare disperatamente, ma vanamente per non farsi sopraffare da troppi avversari, in attesa di trovare la possibilità di riparare al guasto?

Valetti imbattibile

Ciò egli potrà fare sul culmine; ma oramai il suo ritardo era incolmabile e stasera Mersch risulta nuovamente prima di lui in classifica. Fortuna che Valetti abbia, con la sua corsa magnifica, corretto la sorte, sì da conservare all'Italia non solo il primato nella classifica individuale, ma anche in quella per Nazioni, con 11' 49" sulla Svizzera. Ma è stata una fortuna fabbricata con il proprio valore, credetemi. Perchè proseguendo a forte velocità, Valetti riuscì a segnare i seguenti distacchi sul culmine: 1'44" su Zimmermann, 2'16" su Amberg, 3'5" su Canavesi (poco dopo questi si fermerà due minuti per cambiare la sella), 3'6" su Kern e Perret, 3'18" su Hartman e Hendricks, Mersch veniva a 4'18", Cecchi a 4'56" e Del Cancia a 6'.

Un colle era vinto scalato; adesso si tratta di scendere per la vertiginosa discesa ad Hospental (22 km.) e di là risalire di 2430 metri della Furka, per una strada mica fra le meglio tenute della Svizzera. E che pendenza! Proprio come quella di certe salite del Giro di Francia!

C'era pericolo di farsi raggiungere e così perdere il frutto (a parte il premio speciale di duecento franchi svizzeri) del vittorioso passaggio sul Gottardo. Valetti, che in tutta la giornata ha mostrato di agire con calma e secondo un piano prestabilito, compì la discesa con tale maestria e sicurezza che all'inizio del secondo colle aveva conservato intatto il vantaggio su Zimmermann, al quale si era aggiunto Amberg.

Da quel momento, e dentro la corsica della corsa, si delineò il duello italo-svizzero della giornata, terminato con la vittoria di Valetti, sebbene lungo le estenuanti e ripidissime rampe della Furka i suoi avversari ricevessero tante spinturelle da facilitare il loro inseguimento. Tuttavia, anche se spinto, Zimmermann trovò la salita troppo dura per lui, e ad un certo punto si lasciò staccare da Amberg ed avvicinare da Mersch, che, superato Canavesi, veniva avanti velocissimo con la speranza di riprendere la sua maglia gialla di Sciaffusa: devo dirvi che non avrei davvero creduto il fausto lussemburghese capace di un tale prolungato sforzo in salita.

Chè la scalata del Passo della Furka, dove era posto il quarto traguardo del Premio della Montagna, duro ben dodici chilometri, è di certi punti più ripida del Gottardo. Questo spiega, a parte l'avvicinamento quasi miracoloso di Amberg a Valetti, i distacchi sempre più netti cronometrati sui culmine, mentre cominciavano a cadere le prime gocce di una pioggia fitta e ghiacciata. Eccoli: Prima Valetti alla 15,20; a 35" Amberg, a 2'36" Zimmermann, a 4'18" Mersch, a 4'38" Hartman, a 4'51" Buchwalder R., a 4'59" Kern, a 6'.4" Perret, a 7'9" Buchwalder W., a 7'30" Lambricht, a 10'28" Canavesi, a 10'40" Cecchi, a 12'30" Del Cancia.

Distacchi che, poi, vedrete leggendo l'ordine d'arrivo, furono ancor più netti al traguardo, tanto la selezione è stata severa e le «cotte» hanno scavato nelle superstiti resistenze dei corridori.

Cento chilometri da solo!

In fondo alla valle grandiosa apparì come un nastro d'argento sottile sottile, ed è il Rodano che sgorga da un imponente ghiacciaio che costeggiamo a pochi metri. Noi ci precipitiamo giù, sicuri, sulla «1100». Seguiamo per un po' i tre italiani; assistiamo alle fermate di Del Cancia, alle prese con un nuovo di velocità quasi inservibile, arrischiando assai sulla strada stretta ed in parecchi punti in riparazione, riusciamo a riportarci subito le prime posizioni.

E ciò giusto in tempo, ad una ventina di chilometri dopo l'inizio della discesa, per assistere alla fratura di Amberg, al quale subito si aggiunge Zimmermann. Da un italiano presente, proprio dall'Industriale Ghelfi, qui arrivato per assistere al trionfo del suo pupillo, apprendo che in quel momento Valetti aveva portato ad 1'25" il suo vantaggio su Amberg. Quindi, non si creda che l'incidente al bolzanese abbia influito sull'esito del duello che vi dirò.

Valetti aveva ancora un tesoro di forze da spendere per le ultime due ore di corsa, e lo spese tanto giudiziosamente che a Brig (160 km.) egli aveva portato a ben 6 e 10" il suo vantaggio sulla coppia elvetica. Egli aveva fatto la spaventosa discesa in modo veramente ammirevole. Dal bivio per il Sempione all'arrivo mancavano 38 chilometri: e su quei lunghi rettilinei, in lievissima discesa, l'ultima fase del duello italo-svizzero tenne gli animi avvinti per un'altra ora. Amberg e Zimmermann si alternavano nel condurre. Ma la loro collaborazione non fu spunto sulla tenace difesa dell'italiano. Valetti non apparve stanco della sua solitaria e prolungata fuga: sarà terrà sino in fondo, io pensavo seguendolo. E' ancora composto in macchina e batte un passo di 35 all'ora; la certezza di possedere stasera la «maglia gialla» gli accresce le forze in questo superbo finale.

La posizione degli italiani dopo la quarta tappa

1.	Valetti	24,13' 4"
3.	Canavesi	24,24'14"
7.	Del Cancia	24,33' 2"
9.	Cecchi	24,33'46"
17.	Romanatti	24,51'16"

Valetti rompe la sella

Ed egli, infatti, riesce a conservare sul traguardo di Sierre più di tre minuti di vantaggio su Amberg che, proprio negli ultimi chilometri, si era liberato di Zimmermann arrivato stanchissimo, e dopo avere sfilato sul rettilineo su e giù come qui si usa con un gran mazzo di fiori in mano, era tanto allegro ed aveva ancora tanto fiato che, afferrato il fischietto del capo della polizia, ci regalò un lungo e modulato trillo, che alla maniera dei cittadini di Sant'Ambrogio di Susa, certo è un segno di gioia e di felicità.

Sfido: la maglia rosa adesso è diventata la maglia gialla e delle possibilità che egli ha di conservare la stessa fino a Berna discorreremo domani approfittando del giorno di riposo dopo questa tappa che tanti sconvolgimenti ha causato.

Vittorio Varale

L'ordine di arrivo

1. **VALETTI** (Italia) che percorse i 196 km. della tappa Bellinzona-Sierre in ore 6.28'10", alla media oraria di km. 36,493;
2. Amberg (Svizzera), 6.31'28"; 3. Zimmermann (Svizzera), 6.33'7"; 4. Buchwalder W. (Svizzera), 6.36'18"; 5. Mersch (Lussemburgo), id.; 6. Wyss (Svizzera), 6.45'30"; 7. Hendricks (Belgio), id.; 8. Hartmann (Svizzera), id.; 9. Blatmann (Svizzera), id.; 10. Buchwalder E. (Svizzera), 6.44'38"; 11. **Del Cancia** (Italia), 6.45'8"; 12. Perret (Svizzera), 6.46'46"; 13. **Canavesi** (Italia), id.; 14. Vlaemynk (Belgio), 6.48' e 20"; 15. Lambricht (Olanda), id.; 16. Nivergelt, 6.51'7"; 17. Martin, id.; 18. Gros, id.; 19. Demondt id.; 20. **Cecchi** (Italia), id.; 21. Kern, 6.56'30"; 22. Weber, 6.57"; 23. Spelchinger, id.; 24. Vietto, id.; 25. Huis, 6.57'15"; 26. **Romanatti** (Italia), id.; 27. Soldani, id.; 28. Jacot, id.; 29. Wolfenberger, 7.15"; 30. Mastranzi, 7.23".

Arrivati 52. Ritirati: Kijanski, Bauts, Geyer, Gallina, Klensch, Storme, Vervoer, Rosana.

La classifica generale

1. **VALETTI** (Italia) con ore 24,12'4"; 2. Mersch (Lussemburgo) 24,17'10" (d. 5'15"); 3. **Canavesi** (Italia) 24,24'14" (d. 12'10"); 4. Buchwalder W. (Svizzera) 24,28'1"; 5. Amberg (Svizzera) in 24,28'9"; 6. Zimmermann (Svizzera) in 24,29'59"; 7. **Del Cancia** (Italia) in ore 24,33'2"; 8. Hendricks (Belgio) 24,33' e 44"; 9. **Cecchi** (Italia) 24,33'46"; 10. Perret (Svizzera) 24,39'13"; 11. Hartman (Svizzera) 24,40'48"; 12. Buchwalder E. (Svizz.) 24,42'56"; 13. Demondt (Belgio) 24,46'; 14. Nivergelt (Svizzera) 24,46'2"; 15. Lambricht (Olanda) in 24,47'5"; 16. Blatman (Svizzera) in ore 24,50'3"; 17. **Romanatti** (Italia) 24,51' e 16"; 18. Wolfenberger 24,54'53"; 19. Wyss 24,56'37"; 20. Weber 24,58'24".

CLASSIFICA PER NAZIONI

1. Italia (Valetti, Canavesi, Del Cancia) 73,6'20"; 2. Svizzera (Buchwalder, Amberg, Zimmermann) 73,21'9" (d. 11' 49"); 3. Belgio 74,23'45"; 4. Lussemburgo 74,55'6".

C. P. DELLA MONTAGNA

1. **VALETTI** (Italia) p. 30; 2. Zimmermann (Svizzera) p. 24; 3. Mersch (Lussemburgo) p. 17; 4. **Del Cancia** (Italia) p. 16; 5. a pari merito Hartman (Svizzera) e **Canavesi** (Italia) p. 13; 7. Amberg (Svizzera) p. 12; 8. Egli p. 10; 9. Martin p. 9; 10. Mastranzi p. 8.

Aut. Prefettura Bologna N. 9854 - 2a4-937-XV

continuate la raccolta delle Etichette Cirio. Presto vi saranno nuove disposizioni e nuovi premi

CARAMELLE "PRIMAFLORA„: REFRIGERIO NELLA CALURA

Venchi Unica

La Torino-Ceriale

Mollo e Scorticati
tra i primi iscritti

Ed eccoci a cinque giorni dalla Torino-Ceriale, organizzata per il terzo anno consecutivo dal G. S. Fiat sotto il patrocinio de «La Stampa» e con la collaborazione dell'E.P.T. Pro Ceriale, corsa, questa, destinata ad un grande avvenire. Quest'anno, intanto, la gara sarà valevole per la classifica del «Trofeo dell'Impero» ed è facile prevedere la partecipazione dei migliori professionisti ed indipendenti in difesa dei colori delle rispettive «marche».

La corsa vedrà il suo svolgimento domenica prossima 14 corrente e questa volta abbandonerà, per un lungo tratto, il percorso seguito gli scorsi anni, per attraversare una regione che appare meno difficile per i concorrenti. Infatti, mentre precedentemente le Langhe, nella regione di Cortemilia, erano il teatro più faticoso della competizione, domenica i corridori da Asti e Nizza proseguiranno fino ad Acqui per valicare gli Appennini al Sassello fino al Colle Giovo e discendere quindi in Liguria facendo però una puntatina a Varazze prima di attraversare Savona. Nel finale i concorrenti passeranno una prima volta per Ceriale, raggiungeranno Alassio e dopo un «dietro front» ritorneranno a Ceriale sul traguardo d'arrivo. In tutto 235 chilometri non eccessivamente faticosi se saranno «tirati» ad andatura moderata ed invece assai pesanti se si verificheranno, come nelle edizioni passate, agropate e tentativi di fuga a ripetizione.

L'organizzazione alla sede del G. S. Fiat in corso Moncalieri 18, ove debbono essere inviate le iscrizioni non più tardi della sera del 12 corrente, ferve in piena. Intanto l'elenco degli iscritti è stato proprio aperto dalla rappresentanza del Gruppo organizzatore, con i cinque migliori uomini che possiede, a capo dei quali è Mollo, reduce dal «Tour». Il piccolo corridore ieri era sul percorso con i compari Moro Ruggero, ex-campione italiano, Bovio, Guerra e Ricco. L'elenco degli iscritti si è allungato ieri coi nomi del popolare Scorticati, del veronese Gabborin, di Gios e Pastrone.

Ecco il primo elenco degli iscritti: 1. Mollo Enrico, Torino; 2. Moro Ruggero, id.; 3. Bovio Marco, id.; 4. Guerra Oreste, id.; 5. Ricco Pierino, id.; 6. Gios Tolmino, id.; 7. Pastrone Aldo, Asti; 8. Scorticati Renato, Reggio Emilia; 9. Gabborin Vittorio, Verona; 10. Lavade Giorgio, Modena; 11. Schiffo Angelo, Torino.

Il ciclismo italiano
ai campionati del mondo

Altri dilettanti chiamati a Novi - I prescelti per la pista: Pola, Loatti, Bergomi, Astolfi, Severgnini

Roma, 9 agosto.

Il programma definitivo della partecipazione italiana ai Campionati ciclistici del mondo è ancora in via di elaborazione e ci sembra che lunedì prossimo sarà diramato da Roma un comunicato ufficiale con l'elenco dei corridori designati sia per la strada che per la pista. Per quanto riguarda la selezione di Novi Ligure, sappiamo che, oltre ai 18 dilettanti già noti, sono stati convocati anche Ferrari di Alessandria, Vegetti di Milano e Tagliabue di Seregno.

Per quanto riguarda i velocisti, Pola rappresenterà i professionisti mentre i dilettanti saranno quasi certamente Loatti, Bergomi e Astolfi. Nel mezzofondo saremo rappresentati dal solo Severgnini. Sappiamo che la rappresentativa italiana sarà accompagnata in Olanda, oltre che dal C. T. Girardengo, anche da Alfredo Binda.

I Campionati europei di nuoto

Italia e Francia alla pari
nel torneo di pallanuoto

Londra, 9 agosto.

Oggi, terza giornata dei Campionati natatori europei nella piscina di Wembley, si sono incontrate le squadre di pallanuoto dell'Italia e della Francia, ed il risultato è stato pari: 1 a 1.

Luigi Fabiano, della squadra italiana, si è distinto in modo notevole e i giornali lo elogiano unanimemente. Egli ha segnato il punto italiano nei primi cinque minuti della accanita partita. La Francia è riuscita a pareggiare solo negli ultimi minuti del secondo tempo, dopo che due giocatori italiani ed uno francese erano stati fatti uscire dalla piscina per infrazioni alle regole del giuoco.

I risultati delle gare odierne sono i seguenti:

Finale dei 100 metri st. lib. (donne): 1. Hveger (Danimarca) 69"2/10; 2. Hove Petersen (Danimarca) 66"8/10; 3. Von Veen (Olanda) 68"4/10.

400 metri st. lib. (uomini): 1.a batteria: 1. Wainwright (Gran Bretagna) 5'6"8/10; 2. Ahrendt (Germania); 3. Kuchinka (Ungheria). 2.a batteria: 1. Borg (Svezia) 4'52"; 2. Plath (Germania); 3. Grot (Ungheria). 3.a batteria: 1. Talti (Francia) 5'4"; 2. Evans (Gran Bretagna); 3. Tandberg

ACQUA DI ROMA

antica rinomata specialità di provata efficacia, per ridonare ai capelli e barba bianchi, in pochi giorni, i primitivi colori biondo castano o nero morale senza macchiare. Di facilissima applicazione, viene usata da oltre mezzo secolo con pieno successo. Deposito generale: DITTA BAZZARENO COLECCI - Via Maddalena 50 - ROMA — TORINO: Cesare Nosco & C., via G. Bazzanano - Barbero Giovanni, via Garibaldi 18 - Profumeria Dory, Galleria Piazza San Carlo — NOVARA: Profumeria Sigismondi, corso Umberto I.

ANNUNZI SANITARI

Dott. Cav. SALVI
MALATTIE VENEREE e della PELLE
Ore 14-19. Lunedì mercoledì sabato
Via Cernaia 3, piano primo.

Pubblicità Economica

Il prezzo di questi Annunzi dev'essere sempre corrisposto anticipatamente a qualunque Sede dell'Unione Pubblicità Italiana (Torino, via Santa Teresa 7) in contanti, vaglia o versamento sul conto corrente postale numero 2/2783, Torino. Esso risulta dal prodotto del numero delle parole (non artificiosamente composte) per la Tariffa della Rubrica adatta all'Annunzio, coll'aggiunta della tassa erariale in misura dell'1,80 %, col minimo di lire 0,25 per inserzione.

Gli inserenti debbono presentare validi documenti di identificazione. Quelli che desiderano rimanere ignoti ai lettori possono servirsi la frase: «Scrivere cassetta... Unione Pubblicità Italiana, Torino» (od altra città), computata per sette parole. In tal caso all'importo dell'intero Annuncio deve essere aggiunto il costo della cassetta in lire 2,20 ogni dieci giorni, ed eventualmente un primo deposito di lire tre per il rimborso della spesa di recapito delle corrispondenze in qualunque luogo, a coloro che non possono eseguirne il ritiro dietro esibizione della ricevuta del noleggio.

Le corrispondenze indirizzate ad una cassetta debbono essere spedite per posta con affrancatura semplice e vengono respinte se assicurate, raccomandate o consegnate a mano.

1) ANNUNZI D'INDOLE COMMERCIALE
L. 1,80 per parola - Minimo L. 18

LOTTA contro le macchie. Meschieldi inestricabili specialità efficacissimi, rinfrescanti garantiti. Basso, via S. Francesco da Paola 9 bis. Tel. 46-962. Torino.

TINE lire metroquadro impermeabilissima assoluta terrazze. Reforzone Ravvh, Milano Rovina. 2673

3) SOCIETA', CAPITALI, RILIEVI CESSIONI AZIENDE
L. 1,50 per parola - Minimo L. 15

ORDO affitasi cortile con trapiano forno grande. Bardonecchia 100, Tosco 19908

PANETTERIA lombrina centrale, forte lavoro, cede subito. Gasco, Cristina 25 19917

TRASLOCABILE licenza rivendita pane affini cedesi, facilitatissimo locale centrale indicatissimo. Albertina 27.

5) OFFERTE D'IMPIEGO
L. 1,50 per parola - Minimo L. 15

CERCASI provetto operatore lumi automatici Microtecnica, Madama Cristina 149. 38703

CROCHISTA tessuti asciugherebbe apprendista commesso signorina aiuto contabile dattilografa. Indicate stipendi, referenze, pretese. Scrivere cassetta 226 B, Unione Pubblicità Italiana, Torino. 38718

IMPORTANTE industria meccanica Alta Italia cerca giovane ingegnere pratico ramo meccanico per stabile residenza Nord Africa. Necessaria ottima conoscenza inglese. Inviare offerte dettagliate con referenze e pretese alla cassetta 120 A, Unione Pubblicità Italiana, Torino. 4658

IMPORTANTE industria meccanica Lombardia cerca giovani disegnatori. Indirizzare offerta dettagliata alla cassetta 121 A, Unione Pubblicità Italiana, Torino. 4659

INDUSTRIA importante assumerebbe subito signorina contabile corrispondente. Pretesa, referenze. Scrivere cassetta 116 C, Unione Pubblicità Italiana, Torino. 19909

6) DOMANDE D'IMPIEGO
L. 0,70 per parola - Minimo L. 7

DISEGNATORE, progettista attrezzature meccaniche, macchine utensili, offresi. Scrivere cassetta 149 B, Unione Pubblicità Italiana, Torino. 38465

7) DOMANDE DI LAVORO (Operai, persone di servizio)
L. 0,50 per parola — Minimo L. 5

ABILE autista domestico offresi privato ditta camionista corrieri anche giornata. Bertolino Ernesto, via Biamonti 5. 19919

13) IGIENE E TERAPIA
L. 1,50 per parola - Minimo L. 15

ASMA bronchiale. Cura radicale. Opuscolo gratuito. Tipografia Provincia Como, Como. 38870

14) ANNUNZI VARI
L. 1,80 per parola - Minimo L. 18

A. A. Gemma, Viotti due, sfida qualunque concorrente compra vendo argenterie, oro, gioielli prezzi incredibili. 19930

AL Primario Stabilimento Industriale Universo Mobili, corso Regio Parco 5. Imponente liquidazione camere lotto 950, pranzo 700, cucina lancate 380. Vastissimo assortimento mobili isolati tutto prezzi insuperati. Reale liquidazione Fabbricazione propria. Facilitazioni pagamento. Visitateci. Risparmierete. 302

ARCIOCCASIONI. Servizio mobili ufficio cassonetti, classeur, sedie; poltrone. Vincenzio cinque. 19926

UNICAMENTE presso Ditta Asia trovercte liquidazione mobili, ogni specie convenientissimo. Visitate enorme quantitativo. Via Cigna 17. Telefono 32-364. 1118

VOLPI mostrava sanissimo vendo. Scrivere cassetta 110 C, Unione Pubblicità Italiana, Torino. 19913

15) SMARRIMENTI
L. 1,80 per parola - Minimo L. 18

FORTE mancia chi dara indicazioni ricupero cagna segugia, pelo raso marrone Gotta, Murazzi 15. 38709

MANCIA riportando cagnetta pointer bianco arancio smarrita presso Gruciasco, Bezzi, corso Vittorio 102.

2) ARTIGIANATO
L. 1,50 per parola - Minimo L. 15

RAPPRESENTANTI VIAGGIATORI PIAZZISTI
L. 1,50 per parola - Minimo L. 15

8) LEZIONI E TRADUZIONI
L. 1,80 per parola - Minimo L. 13

11) PENSIONI, RISTORANTI CAFFE', RITROVI
L. 1,80 per parola - Minimo L. 18

VINI, COMBUSTIBILI COMMESTIBILI,
12)
L. 1,50 per parola - Minimo L. 13

ANNUNZI MATRIMONIALI
Per questa rubrica l'U.P.I. corrisponde sempre non busta non interista
L. 1,80 per parola - Minimo L. 18

20) VIAGGI, TURISMO DIVERTIMENTI
L. 1,80 per parola - Minimo L. 18

18) APPARTAMENTI E LOCALI VUOTI E MOBILIATI
L. 1,50 per parola - Minimo L. 15

CERCANSI vuote due camere cucina bagno termosifone, Porta Nuova. Scrivere cassetta 120 C, Unione Pubblicità Italiana, Torino. 19918

21) AUTOMOBILI, MACCHINE ED ARTICOLI SPORTIVI
L. 1,80 per parola - Minimo L. 18

ARIEL, Rudge, DKW, Harley Davidson, FN, Dollar, 4 motofurgoni, occasioni, motocicli trasporto. Pagamenti rateali, garanzia. Moretti, Nizza 36. 1372

AUTOSCUOLA riconosciuta Ingegnere Marenco, Cibrario 10, telefono 44-234. Nafta; tariffe minime. 19869

GALILLA tre marce ultima occasione vendo. Corso Vittorio 187, telef. 70-058.

BERLINA 509 completissima, unico proprietario, rara occasione. Via Alpignano 1. 19914

PARIE in montagna e laghi collegiando mese da Cavalieri, Palestrina 2. 38432

LOMBARDI & Koellikar, Maria Vittoria 46. Esposizione automobili nuove: Fiat, Lancia, fuori serie, assortimento occasioni, visitateci. 19897

PRIVATO vende Augusta III serie come nuova. Via Orazio 17. 38715

VENDO Gilera 500 millesegnata 175 MM 350 29. Via Villarfocchiardo 14.

— Avete trovato qualche cosa che morda, oggi a questo momento?
— Oh, sì, molti zanzari!

IL TANDEM FRANCIA-RUSSIA
...su una brutta strada...

— Ha una partenza velocissima, ma non arriva mai.
— Se non dovesse arrivare sarebbe imbattibile.

LA STAMPA
ULTIME NOTIZIE

TORINO -- Mercoledì 10 Agosto 1938 -- Anno XVI -- Num. 189

Il Quadrumviro Balbo
ricevuto festosamente a Berlino
Un banchetto offerto da Goering

S. E. Balbo all'arrivo a Berlino con Goering (Telefoto)

Berlino, 9 agosto.

Il Maresciallo Balbo, partito stamane da Tripoli alle 8,10, è giunto nel pomeriggio alle 17,10 all'aeroporto militare di Staecken. Il superbo trimotore « Savoia Marchetti » ha compiuto la trasvolata dalla sponda africana alla Sprea in nove ore.

Erano a ricevere il Governatore della Libia il Primo Ministro di Prussia e Ministro dell'aria del Reich Feldmaresciallo Goering, il Segretario di Stato all'Aeronautica gen. Milch, alcuni alti ufficiali dell'arma aerea tedesca, l'Ambasciatore d'Italia S. E. Attolico, il consigliere d'Ambasciata Ministro Magistrati, l'addetto militare S. E. gen. Liotta. L'incontro tra i due Marescialli è stato cordialissimo, cameratescamente affettuoso. Avvenute le presentazioni, S. E. Balbo ha passato in rivista una compagnia d'onore mentre la musica della squadriglia Richthofen suonava gli inni nazionali italiani e germanici. Una piccola folla di berlinesi riunitasi numerosi all'ingresso dell'aeroporto, ha tributato all'illustre ospite una calorosa dimostrazione di schietta simpatia. Altre manifestazioni si sono avute lungo l'intero percorso fino alla Wilhelmplatz. Quando il corteo delle automobili è giunto davanti all'albergo, Balbo e Goering sono stati salutati da vibranti acclamazioni.

Il banchetto all'Aeroclub

Poco prima delle 20 il Maresciallo Balbo ha lasciato l'albergo per recarsi all'Aeroclub dove ha avuto luogo un pranzo offerto in suo onore dal Primo Ministro Goering. Durante il percorso il Quadrumviro è stato fatto segno a un'entusiastica dimostrazione da parte della popolazione berlinese che ha inneggiato all'Italia e al Duce. Al banchetto hanno partecipato i comandanti delle Forze Armate del Reich, alcuni comandanti di squadre aeree, l'Ambasciatore Attolico, il Ministro Magistrati, il gen. Liotta e il seguito del Maresciallo Balbo, vale a dire il gen. Briganti, il colonnello Cagna, il console barone Scola-Camerini e i maggiori Frailli e Vittembeschi.

Alla fine del banchetto il generale Milch, segretario di Stato dell'Aviazione, ha salutato a nome del generale Feldmaresciallo Goering il Maresciallo Balbo, sottolineando che gli aviatori tedeschi si ritengono felici di avere Balbo fra di essi. Il generale Milch ha quindi ricordato la visita del generale Goering in Italia nel 1933, dichiarando che le cordiali e cameratesche relazioni tra il generale Goering e il generale Balbo si sono rafforzate sempre durante i cinque anni trascorsi.

Il generale Balbo ha risposto esprimendo l'alto senso di cameratismo che lega le due Armate dell'aria.

Il programma della giornata di domani prevede, come abbiamo già annunciato ieri, una cerimonia nella cripta votiva della Unter den Linden dove S. E. Balbo renderà omaggio ai caduti tedeschi della guerra mondiale deponendo una corona d'alloro. Per lì tocco è annunciata una colazione alla Karlshall, il « buen retiro » di Goering. Secondo si apprende, saranno pronunciati dei brindisi. Il programma prevede anche un ricevimento in municipio dove Balbo sarà invitato a scrivere il suo nome nel libro d'oro degli ospiti insigni. Il Primo Borgomastro Lippert gli rivolgerà il saluto in nome della cittadinanza. Le annunciate esercitazioni dell'arma aerea avranno luogo probabilmente giovedì. S. E. Balbo assisterà poi all'inizio di un interessante volo transatlantico Berlino New York che sarà effettuato da un quadrimotore tedesco di tipo normale in uso sulle aviolinee della Luft Hansa. La durata del volo è prevista in 24 ore. L'aeroplano sarà pilotato dal capitano Henke e avrà a bordo quattro uomini di equipaggio. Il volo non vuole stabilire primati, ma costituire un esperimento destinato ad accertare le possibilità che si offrono all'istituzione di una regolare comunicazione aerea con New York.

Il saluto della stampa

Tutta la stampa rivolge al Maresciallo Balbo cordialissime parole di benvenuto salutando in lui « l'intimo collaboratore del Duce » e « l'amico personale e il camerata del Feldmaresciallo Goering ». Ed è certo — questo è il « la » tematico delle considerazioni politiche — che la visita varrà a riconfermare la solidità costruttiva dell'asse Roma Berlino. L'amicizia personale dei due grandi aviatori e sopra tutto il loro cameratismo operante sono elementi preziosi della collaborazione italo germanica. La *National Zeitung* scrive che la visita del valoroso Quadrumviro è destinata a consolidare ancora più l'indissolubile amicizia tra i due paesi, così come vi hanno contribuito le visite del Capo di Stato Maggiore dell'Esercito gen. Pariani e del Capo di Stato Maggiore della Milizia gen. Russo. L'organo di Goering coglie poi l'occasione per ricordare le gloriose gesta dell'ala italiana « che nelle epiche battaglie nei cieli d'Africa e di Spagna ha dimostrato con sacrificio di sangue che il principio dell'arma aerea del Duce è una spirito pugnace materiato di audacia e di ardimento ». Più oltre il giornale afferma che oggi le armate aeree dell'asse Roma Berlino sono le più potenti del mondo e tutti debbono riconoscerlo, e lo sono non soltanto perchè dispongono di apparecchi di indiscussa superiorità, ma anche, anzi sopra tutto perchè possiedono un esercito di magnifici provati piloti.

La *Berner Zeitung*, organo delle forze armate, scrive che il giovane Maresciallo è il tipico rappresentante di una generazione rivoluzionaria che, assunta a posti di alta responsabilità, conserva tuttavia l'entusiasmo e l'ardimento di una balda giovinezza. Afferma poi che il Reich onora in lui il Quadrumviro della Marcia su Roma, il provato compagno di lotta del Duce. « Sapere che in questa forte personalità dell'Italia fascista noi possiamo ravvisare uno schietto amico della Germania di Adolfo Hitler e un amico personale di Goering, aggiunge il *Voelkischer Beobachter*, è per noi motivo di profonda soddisfazione ».

Giuseppe Piazza

L'orientamento militare belga preoccupa gli ambienti francesi

La fraternità d'armi franco-belga non è che un lontano ricordo

Parigi, 9 agosto.

Alcuni giornali riproducono e commentano con amarezza una corrispondenza inviata da Bruxelles ad un giornale di provincia francese sul nuovo orientamento militare del Belgio. Da questa corrispondenza emergono fatti ed elementi ritenuti preoccupanti per lo sviluppo dei rapporti franco-belgi. Già da tempo l'evoluzione di questi rapporti è stata oggetto di apprensione nei circoli politici e giornalistici parigini, ma le nuove precisazioni di Bruxelles conferiscono al problema uno spiccato carattere di attualità.

Nella presente corrispondenza si osserva che tutte le manovre dell'esercito belga da quattro mesi a questa parte si svolgono alla frontiera francese esattamente come se si trattasse di doversi opporre un giorno ad una marcia in avanti di truppe della Francia. D'altra parte la costruzione di fortificazioni destinate a completare il sistema difensivo nel settore di Liegi è stato abbandonato ed è, per contro, soltanto dalla parte francese che vengono prese precauzioni militari.

La fraternità d'armi franco belga non sarebbe più che un lontano ricordo e la recente inaugurazione del monumento innalzato alla memoria del soldato francese caduto nel Belgio ha provocato commenti nei quali è stato detto che commemorazioni del genere non sono oggi più incoraggiate dalle autorità belghe. Infine si rileva che il passo fatto dal Governo francese a Bruxelles nel marzo scorso allo scopo di ottenere un eventuale libero passaggio a truppe francesi marcianti in soccorso della Cecoslovacchia incontrò la più glaciale accoglienza nella capitale belga. Sarebbe stato anzi questo passo francese a determinare il nuovo orientamento militare belga.

E' tuttavia da notare che l'ex-ministro della Difesa nazionale Devèze in un articolo pubblicato dal giornale ufficioso *Soir* risponde ai giornali che polemizzano sulle prossime grandi manovre osservando che nessun belga ha il diritto di attribuire un significato di politica internazionale alle manovre stesse dato che il Belgio è paese neutrale e desidera vivere in pace con tutte le Potenze senza alcuna eccezione.

Le manovre alpine in Francia

Parigi, 9 agosto.

Le manovre alpine del Galibier sono cominciate stamattina alle 8 sotto la direzione del gen. Touchon governatore militare di Lione. Il gen. Gamelin capo di stato maggiore della difesa nazionale era giunto alle 8,30 al colle del Lautaret ove si trova il quartier generale della direzione delle manovre. Poco dopo, accompagnato dai generali Colson capo di Stato Maggiore generale dell'esercito e Selz vice capo di Stato Maggiore è salito al colle del Galibier di dove ha potuto seguire lo svolgimento di una delle fasi della manovra.

10.000 persone a Buenos Aires
all'inaugurazione della Mostra decorativa italiana

Buenos Aires, 9 agosto.

La prima giornata di apertura della Mostra di arti decorative italiane a Buenos Aires, dedicata in un primo tempo ai soli invitati, è stata trasformata in giornata pubblica, in seguito a vive insistenze della folla accorsa al museo nazionale, dove la Mostra è ospitata. Sono così affluite oltre diecimila persone che hanno riportato entusiastica impressione della ricca rassegna dei prodotti italiani.

L'assassino dei Romanoff è morto a Mosca

Parigi, 9 agosto.

Si annuncia da Mosca la morte di Jacob Jurevski, ex capo della Ceka di Ekaterinenburg, ufficialmente responsabile dello sterminio della famiglia imperiale russa, avvenuto nel luglio 1917.

E' noto che la famiglia imperiale era stata trasportata in quella città e posta nell'immobile di certo Ypatief, che era stato denominato in quella occasione « casa di una destinazione speciale », parole sotto le quali essa è passata alla storia.

Col pretesto del pericolo che correva a Ekaterinenburg, da parte delle truppe tedesche e cecoslovacche combattute dai russi, Jurevski aveva chiesto a Mosca la autorizzazione di uccidere tutti i membri della famiglia imperiale e del seguito di Nicola II, che si trovavano a Ekaterinenburg. Questa autorizzazione era stata data con telegrammi cifrati, che sono stati ritrovati più tardi al momento dell'occupazione della città da parte dei « bianchi ».

I giornali sovietici annunciano la morte del carnefice della famiglia imperiale, indicando brevemente che era un bolscevico di grande merito: per gli altri, Jurevski non era che un ignobile individuo.

Singolare individuo che dorme sull'acqua

Stoccolma, 9 agosto.

Due ragazzi che si bagnavano in un lago finlandese hanno visto ad un tratto il corpo di un uomo galleggiare sull'acqua. Ritenendo che si trattasse di un annegato essi hanno raggiunto la riva, e, dopo essersi vestiti in fretta, sono corsi a dare la notizia della loro macabra scoperta in un vicino villaggio. Un medico e due gendarmi si sono recati immediatamente sul luogo e saliti in una barca, si sono avvicinati al supposto annegato. Ma hanno dovuto subito constatare che non di un annegato si trattava ma di un uomo il quale se la dormiva tranquillamente disteso sull'acqua. All'avvicinarsi della barca lo sconosciuto — identificato più tardi per un certo Ris abita in un paese poco lontano dal lago — ha protestato vivamente perchè si era disturbata la sua siesta. Costretto a salire nella barca e trasportato a terra, il sarto ha rinnovato le sue proteste soggiungendo che ogni giorno egli si recava dopo mangiato a fare una dormitina di un paio d'ore sull'acqua dove rinosava meglio che sul proprio letto galleggiando come un ranocchio.

La guerra in Spagna

Diversivo rosso fallito sul Segre a nord di Lerida

(DA UNO DEI NOSTRI INVIATI)

Saragozza, 9 agosto.

Nuova controffensiva rossa, nuovo diversivo: alle prime ore della mattina, protetti dalle tenebre, alcuni nuclei repubblicani hanno passato il Segre, assalito di sorpresa la minuscola vedetta nazionali schierate lungo il fiume e tentato di avanzare in profondità, all'interno della riva destra.

Il passaggio del Segre ha avuto caratteristiche analoghe a quelle del passaggio dell'Ebro. L'operazione è stata compiuta di notte, in luogo pressochè deserto, praticamente sguarnito, utilizzando le disponibilità del fronte, su passerelle montate su pneumatici galleggianti, che erano stati gettati nel cuore della notte dalla riva sinistra ed ammarate alla riva destra del fiume.

Le forze che han varcato l'ampio corso d'acqua, non sono così numerose come quelle che attraversarono l'Ebro nella notte dal 24 al 25 luglio, ed il passaggio è avvenuto su due soli punti. L'offensiva ha minore estensione e minor potenza di quella che l'ha preceduta.

Lo scopo della nuova azione marxista sembra però non essere tanto la conquista di posizioni di qua dal Segre, quanto il distogliere nuovamente lo sforzo massimo dei nazionali dal settore più pericoloso per i rossi. Così, come l'offensiva rossa dell'Ebro aveva per obbiettivo di fermare l'offensiva nazionale verso Valenza, così l'attuale attacco sembra tendere a fermare la controffensiva nazionale sull'Ebro. I rossi, che avevano passato la riva in tre grandi settori, erano stati ricacciati in là dal fiume in due settori: quelli di Amposta e di Mequinenza-Fayon. Si stava per lanciare il terzo contrattacco, il più importante, nella regione di Gandesa, dove i rossi erano riusciti a rendere più profonda la penetrazione, per mandare nell'attacco a Gandesa. Ecco dunque la nuova sorpresa rossa che tende a fermare sul nascere questa nuova e più potente controffensiva, che doveva espellere i repubblicani dal terzo, dal più importante, ma anche dall'ultimo settore che essi occupavano ancora di qua dall'Ebro.

L'azione, come accade sempre o quasi sempre per siffatte operazioni, è riuscita nella fase iniziale di sorpresa, ma è fallita quando i repubblicani si sono allontanati dalla riva del fiume.

Il disegno offensivo dei rossi era, probabilmente, quello di premere alle spalle Balaguer in modo da isolare la testa di ponte nazionale, costituita di faccia a Balaguer, sulla sponda sinistra del Segre, avanzando così, sulla sponda destra del fiume, dietro Balaguer. Non ci sono riusciti. Le mitragliatrici dei difensori, trincerati sulle posizioni più forti, a qualche chilometro di distanza dal fiume, hanno fermato l'attacco delle fanterie. Su tutta la linea del fronte lo attacco rosso è stato fermato. La offensiva non ha, ripetiamo, la stessa violenza e la stessa ampiezza di quella dell'Ebro. Si tratta, questa volta, piuttosto di una mossa tendente a stabilire migliori posizioni.

L'aviazione legionaria, dal canto suo, è intervenuta ad appoggiare le truppe che resistevano alle ondate dei rossi, ed ha bombardato i concentramenti di forze nemiche, tanto di qua come al di là del fiume, ove le unità più numerose si preparavano a seguire le avanguardie dell'altra parte del Segre. Al tramonto i rossi non riuscivano ad avanzare più di un metro di terreno, oltre le posizioni occupate fino dalla mattina, sulla riva destra del fiume. In tale posizione essi si sono preparati freneticamente ma invano ad ammassare fortificazioni, provvedendo a resistere all'inevitabile reazione nazionale. Solo fra alcuni giorni si potranno vedere gli sviluppi eventuali a cui avrà dato luogo la nuova iniziativa rossa.

Oggi i nazionali hanno riportato un'altra brillante vittoria nell'Estremadura. Le truppe hanno ripreso ad avanzare sul fianco esterno della « sacca di Don Benito », spingendosi dal massiccio della « Cabeza del Buey » in direzione del villaggio omonimo, che si trova sulla ferrovia che congiunge Castuera a Albadon. L'avanzata è avvenuta su una profondità di dieci chilometri, su di un fronte di circa venti di estensione. In una giornata le truppe hanno conquistato un'altra ampia zona, che allarga l'occupazione dei nazionali nell'Estremadura.

Riccardo Forte

Dan largo impiego di truppe di colore, reso necessario dal decrescente ritmo demografico interno, l'esercito francese ha iniziato le grandi manovre nella regione delle Alpi

Duemila case distrutte dal fuoco a Manilla

Manilla, 9 agosto.

Due spaventosi incendi hanno distrutto parte della città di San Pablo, lasciando migliaia di persone senza tetto. I danni sono valutati ad oltre un milione di dollari.

Un altro incendio è scoppiato nel quartiere povero di Manilla. Duemila case sono andate distrutte e 12 mila persone sono senza tetto.

Anche la moglie di Leifer
è vecchia conoscenza della polizia

Parigi, 9 agosto.

Si apprende da Varsavia che la moglie del grande rabbino di Brooklyn o preteso tale, Leifer, il trafficante di stupefacenti, arrestato di recente a Parigi, era stata arrestata a sua volta qualche anno fa a Sniatyn, alla frontiera polacco-rumena, mentre si recava in Palestina tentando di esportare fraudolentemente 102 lire palestinesi, cento dracme greche e delle corone cecoslovacche.

Le fatiche di Runciman

Un colloquio con Hodza e coi rappresentanti dei Sudeti
Gli henleiniani denunciano il susseguirsi degli incidenti di provocatrice violenza

Praga, 9 agosto.

In seguito al ritorno a Praga, avvenuto oggi, di tutti i ministri, il governo ha potuto riprendere i suoi lavori. Nella mattinata, Hodza ha ricevuto il ministro delle Finanze il quale gli ha presentato il progetto del bilancio del 1939.

Bata contro il Governo

A mezzogiorno Hodza ha ricevuto Runciman, col quale si è intrattenuto sulle proposte del governo concernenti la nuova organizzazione nazionalitaria. I due uomini di Stato hanno deciso di mantenere la segretezza più assoluta sul tenore del loro colloqui.

Nel pomeriggio il Presidente del Consiglio ha ricevuto l'industriale Giovanni Bata, il quale sull'ultimo numero del giornale « Zlin », organo settimanale del grande industriale, ha criticato violentemente l'atteggiamento del governo. Bata scriveva:

« Il popolo cecoslovacco non ha più fiducia nè nella politica nè nell'attuale diplomazia. Esso vuole esser governato. Esso vuole la pace o la lotta, ma non può più sopportare l'attuale impotenza politica. Io non penso — aggiunge Bata nel suo articolo — che il popolo cecoslovacco sia inferiore a quello di qualsiasi altra nazione e che abbia bisogno di un intervento straniero per regolare le sue questioni interne ».

Questo articolo, che ha prodotto una grande impressione, è stato riprodotto da tutti i giornali, compresi quelli dei tedeschi dei Sudeti.

In serata si è riunito sotto la presidenza di Hodza il comitato ristretto dei ministri politici. Hodza ha informato i colleghi sul risultato dei colloqui avuti con Runciman. Il comitato ristretto si è occupato in seguito della prosecuzione dei negoziati con i partiti di opposizione nazionalitaria ed in particolare coi partiti dei tedeschi dei Sudeti.

Gli ambienti informati dicono che i rappresentanti di Henlein saranno ricevuti domani mattina da Hodza.

I membri della missione Runciman hanno frattanto continuato lo studio dei diversi documenti loro sottoposti che contengono le proposte del governo cecoslovacco per la soluzione del problema delle nazionalità. Nella visita che lord Runciman ha fatta nel pomeriggio al Primo Ministro Hodza, è stata esaminata la situazione come essa si presenta in base alle informazioni raccolte e per discutere quali nuovi passi devono essere intrapresi in collaborazione con le autorità cecoslovacche in vista di una ulteriore chiarificazione.

Rientrato al suo albergo, l'uomo di stato britannico ha ricevuto i membri della delegazione del partito tedesco dei Sudeti per proseguire con essi l'esame del loro memoriale.

Da un comunicato pubblicato stasera dall'ufficio stampa del partito stesso, si desume che, in una riunione presieduta oggi dal sostituto di Conrad Henlein, deputato K. H. Frank, i dirigenti delle sezioni di provincia hanno fatto relazioni concordanti circa la situazione esistente nell'insieme del territorio tedesco sudeto, in ispecie in seguito alle misure prese dal governo il 21 maggio, misure che hanno prodotto ovunque una profonda irritazione nella popolazione tedesca aggravando la tensione generale.

Il comunicato aggiunge che una lunga serie di incidenti e soprattutto l'ultimo tragico fatto di Glaswald, ove ancora una volta un tedesco sudeto ha dovuto pagare con la vita la sua fedeltà all'idea nazional socialista, hanno portato la prova sicura ed incontestabile che un piccolo residuo di elementi estranei alla comunità tedesco sudeta si preoccupa sistematicamente di procurare ai nemici nazionali del germanesimo sudeto il pretesto per nuove misure di repressione. Infatti la decisione presa dalla autorità di pubblica sicurezza di estendere anche ai piccoli paesi la sorveglianza dei loro uomini, in conseguenza del tragico atto di Glaswald, contrasta con le promesse precedentemente fatte di ritirare le forze di polizia da diverse località del territorio sudeto. Il comunicato conclude affermando che la fine di questa situazione di incertezza può essere ottenuta soltanto grazie ad una fondamentale soluzione del problema delle nazionalità in Cecoslovacchia.

Nuovi episodi di violenza

Intanto si ha oggi conoscenza di un altro sanguinoso incidente di cui sono state vittime anche questa volta due membri del partito tedesco sudeto. Il fatto avvenne nella notte dal 7 all'8 agosto nella località di Sterb presso Hostau. Avendo cacciato via alcuni ragazzacci che si accanivano davanti alla sua casa, certo Giuseppe Wiesner, appartenente al partito sudeto, fu minacciato dal padre di uno dei disturbatori e poi aggredito dall'intera famiglia e ferito con quattro colpi di coltello. Un altro Henleiniano a nome Bogner, accorso in suo aiuto, fu pure ferito al viso con un tirapugni, gli aggressori, certi Kaiser, uno dei quali sebbene tedesco era stato candidato nella lista ceca alle ultime elezioni municipali, andarono poi a denunciare alla gendarmeria di essere stati assaliti dalle loro vittime.

Durante l'autopsia dei cadaveri dei Balearis, il medico ha constatato numerose ferite prodotte sul lato sinistro ed una ferita alla testa prodotta da un colpo con una bottiglia di birra ed infine due colpi di coltello al dorso. Il colpo mortale è quello stato vibrato nel ventre sul lato sinistro presso il cuore.

I funerali avranno luogo domani ed è annunciata una forte partecipazione di sudeti tedeschi.

Si apprende pure che 50 gruppi regionali del partito S. A. parteciperanno ai funerali che andranno da Hartmanitz a Gutwasser, paese del morto. E' stato proibito all'avvocato regionale delle S. A. di assistere all'autopsia.

Un articolo di Benes

Il giornale di Praga *Ax Est* pubblica oggi un notevole articolo del nipote del Presidente della Repubblica Giorgio Benes che illustra il pensiero dei circoli governativi cecoslovacchi sulla missione di lord Runciman.

L'articolo comincia con lo spiegare la ragione di prudenza politica per cui l'opinione pubblica non viene informata punto per punto del lavoro che si svolge nei circoli dirigenti intorno al problema delle nazionalità; indi passa a dire che i compiti di lord Runciman sono quattro e non giustificano la audacia popolare che si domanda se il paese è arrivato al punto da dover accettare per le proprie cose interne una decisione dell'Inghilterra. Il primo compito, per riassumere, sarebbe quello di chiarire la verità, per quanto difficile da raggiungersi data la propaganda ceca (questo, si capisce, l'articolista lo scrive con accentuazione ironica e il condizionale); il secondo compito di lord Runciman sarebbe quello di fare il terzo quale arbitro obbligato fra i tedeschi e i cechi; terzo compito quello di impedire col suo consiglio e la sua presenza una dichiarazione definitiva contraria a un accordo; quarto compito infine, nel caso pessimistico di un insuccesso, sarebbe quello di essere testimone principale. A lord Runciman spetterebbe in tal caso, secondo Benes, una specie di dovere e cioè quello di riconoscere che non è Praga l'attaccante e la provocatrice. « Tutti i nostri trattati — scrive infatti l'articolista — sono trattati difensivi contro un attaccante ».

Non si può a meno di obiettare che appunto questa strana preoccupazione di stabilire da principio e per principio la propria innocenza verso ipotetici nemici denuncia una coscienza costituzionale piuttosto equivoca che corrisponde alla realtà storica e politica e ricorda il famoso proverbio: excusatio non petita accusatio manifesta.

Domani i rappresentanti del partito dei tedeschi dei Sudeti, e probabilmente i deputati Kundt e Rosche, saranno pregati di recarsi presso Hodza. Domani sera poi Hodza offrirà un the in onore di Runciman; vi parteciperanno anche Krofta, ministro degli Esteri, e Frank, ministro della Pubblica Istruzione.

Nuove classi di riservisti richiamate dal Governo di Praga

Berlino, 9 agosto.

Le notizie che si hanno da Praga sono poco tranquillanti. Il *Berliner Tageblatt* apprende che sono state chiamate sotto le armi nuove classi di riservisti e il *Voelkischer Beobachter* riporta un'informazione della *Narodni Osvobozeni* in cui si annuncia che la prossima settimana nei principali centri dei Sudeti avranno luogo delle adunate e affiate di legionari « i quali faranno capire che non hanno paura di nessuno e nel medesimo tempo rivolgeranno un inequivocabile monito agli irredentisti croce uncinati ». Notizie da Praga confermano che queste dimostrazioni provocatorie saranno effettivamente inscenate.

Si ferisce con la falce e muore dissanguato

Cuneo, 9 agosto.

Trascinato nella scivolone preso dal proprio asino che stava scodinzolando per la briglia, in località Grangia Cairoli, nel Comune di Bellino, il contadino Matteo Richard, d'anni 27, è caduto malamente a terra sulla punta della falce che aveva con sè, la quale gli ha recisa la vena scitoascellare sinistra. Privo di soccorsi il poveretto è deceduto per dissanguamento.

DA VERONA

In seguito a una rissa per futili motivi, scoppiata fra Tullio Campostrini e Battista Alvè, quest'ultimo colpiva con scaricato coltello l'avversario producendogli gravi ferite, dandosi poi alla latitanza.

Una colazione in galleggiante
offerta dal Ministro Alfieri alle personalità cinematografiche

Venezia, 9 agosto.

Il Ministro della Cultura popolare, S. E. Alfieri, allo scopo di incontrarsi con i vari membri delle delegazioni estere partecipanti alla Mostra di cinematografia e di facilitare una presa di contatto con tutti coloro che svolgono attività nel mondo cinematografico, ha invitato oggi ad una gita in mare, a bordo della motonave *Francesco Morosini* della Società Adriatica di navigazione, una folla di circa duecento persone, tra cui, oltre alle principali autorità e gerarchie provinciali, erano il preside dell'Istituto « Luce », il direttore generale della cinematografia, i dirigenti della Biennale e i delegati delle 18 Nazioni partecipanti al Festival cinematografico, nonchè attori ed attrici del mondo internazionale cinematografico, produttori, registi, cineasti, giornalisti ed una rappresentanza del Cine Guf di Italia.

Facevano gli onori di casa il Ministro Alfieri, il Prefetto ed il presidente della Società di navigazione Adriatica, sen. Cini. E' stata servita agli intervenuti una colazione allietata dall'orchestrina di bordo. Durante le gita, protrattasi dalle 12 alle 16, e che è stata molto gradita, è regnata tra i partecipanti la più viva cordialità.

Giornata di temporali
I bagni di Pra e Pegli distrutti

Genova, 9 agosto.

Oggi verso le 17 si è scatenato sulla zona di ponente un temporale che ha raggiunto la massima violenza sulla spiaggia di Pra e di Pegli. A Pra le cabine di taluni bagni sono state letteralmente distrutte, ed uguale sorte è toccata ai bagni di Pegli. Grazie all'opera efficace dei bagnini non si lamentano vittime e i danni si circoscrivono unicamente al materiale dei bagni colpiti dal temporale.

Cuneo, 9 agosto.

Oggi, dopo una violenta bufera di vento, si è scatenato su tutto il basso Monferrato un vasto nubifragio che è durato oltre un'ora. Nella zona collinosa, frammista all'acqua è caduta molta grandine.

TEATRI
Il « Carro di Tespi lirico »

« La Traviata »

Per la prima volta il « Carro di Tespi lirico », organizzato dall'Opera Nazionale Dopolavoro, che negli scorsi anni aveva dato le sue rappresentazioni al campo Castaldi del Valentino, si è installato nella Piazzetta Reale, gentilmente concessa, portandosi così proprio nel cuore della città. La scelta del posto è stata felicissima, anche perchè in Piazzetta, raccolta e cinta da tre muri ha favorito notevolmente l'acustica, che, per spettacoli lirici all'aperto, è una prerogativa indispensabile. Il palcoscenico, situato contro la facciata del Palazzo Reale, nella parte centrale, era visibilissimo persino dai posti più laterali, cosicchè nessuno delle migliaia di spettatori, che ieri sera gremivano la vasta improvvisata arena, aveva di che lamentarsi. Organizzato con la consueta impeccabilità, lo spettacolo è riuscito perfetto in ogni particolare, sia dal punto di vista artistico, sia da quello della regolarità nel suo svolgimento. Com'era stato annunciato, si rappresentava *La Traviata* e la popolare opera verdiana non poteva avere un'esecuzione più degna. Messinscena sontuosa e raffinata, com'è forse dato di ammirare solo nei grandi teatri lirici, regia accurata e coreografia disciplinata sono state di armonioso contorno ai valorosi cantanti che hanno brillantemente assolto il loro compito. Particolarmente gradita la soprano Attilia Archi, che è stata una Violetta veramente brava per le rimarchevoli qualità della sua voce e per la padronanza della scena. Soprattutto, ella ha saputo dare alla dolorante creatura che impersonava un commovente e palpitante accento. Ugualmente bravi il tenore Carlo Merighi (Alfredo) e il baritono Bechi (Germont). Il resto del complesso artistico ha lodevolmente fatto corona a questi principali interpreti. Tutti, unitamente al maestro Ottavio Ziino, che ha egregiamente diretto l'orchestra, sono stati acclamati con entusiasmo dalla folla degli spettatori, e più volte evocati alla ribalta a ogni fine d'atto. Nei brani più noti e più emozionanti i cantanti principali hanno raccolto vivi e prolungati applausi anche a scena aperta.

***

Questa sera, alle ore 21 precise, avrà luogo il secondo annunciato spettacolo con l'*Andrea Chénier* di Giordano. Ne saranno protagonisti: Bara Scuderi, Aurelio Marcato e Benvenuto Franci, coadiuvati da un ottimo complesso di altri valorosi interpreti. L'opera sarà diretta dal maestro A. Paoletti.

La vendita dei biglietti proseguirà per tutto il giorno presso l'Ufficio Propaganda del Dopolavoro Provinciale (corso Vittorio Emanuele n. 73), agli annunciati prezzi di L. 12 (sedie d'orchestra), L. 8 (sedie di platea), L. 4 (tribuna) - tutto compreso - e, dalle ore 18 in poi, essa continuerà alle biglietterie site nei pressi della cancellata della Piazzetta Reale. Onde evitare affollamenti e confusioni, durante la giornata i biglietti saranno pure venduti in vari chioschi sistemati nei punti principali della città (Piazza Castello, Piazza S. Carlo, Porta Nuova, ecc.).

AL MICHELOTTI anche ieri sera la Compagnia di Enrico Dezza è stata assai festeggiata nella colorita interpretazione della briosa operetta « Bel l'ago al milione ». Dato il lieto successo riportato, il divertente lavoro continuerà ad essere replicato.

ALFREDO SIGNORETTI
Direttore responsabile

Tipografia Giornale LA STAMPA